* * *

Aydınlık

Kuruluş yılı: 1921
Kurucusu: ŞEFİK HÜSNÜ

BÜTÜN ÜLKELERİN İŞÇİLERİ VE EZİLEN HALKLAR, BİRLEŞİN!

ÇARŞAMBA
18
NİSAN 1979
500 KURUŞ

Altılar ne istemişti

1. Bölücülük önlenmeli. Buna kimsenin hakkı yoktur.
2. Devlete aşırı unsurlar sızdırılmamalı. İşe almada ayrım olmamalı.
3. Batıyla ekonomik ilişkilerimiz baltalanmamalı
4. Ekonomik sorunlardan haberdar edilmeliyiz.
5. 141-142 kalkmamalı
6. Anayasanın, Cumhuriyetin korunması ve Devlet güvenliği ile ilgili hükmü askıya alınamaz.

Açıklamada neler denildi?

1. Bölücü akımları etkisiz bırakmak görevimizdir.
2. Kamu yönetimini ideolojik amaçlara alet ettirmeyeceğiz.
3. Dengeli dış ekonomik ilişkilerden yanayız.
4. Ekonomik programı uyum içinde yürüteceğiz.
5. (Bunun sözü edilmedi)
6. Şiddet eylemleri arasında ayrım gözetmeyeceğiz. Devlet güvenliği için devletin bütün gücünü seferber edeceğiz.

Dış ekonomik ilişkiler konusu belirsiz kaldı

Ecevit, Bakanlar Kurulunun deklerasyonunu basına açıklıyor.

Ecevit 6'ların isteklerini kabul etti

- Bakanlar Kurulu açıklamasında yalnızca 141-142'ye değinilmedi
- Rahatsızlanan Septioğlu ve Kılıç sabah saat 06.00'da toplantıyı terk etti
- Ecevit, "Hükümet ayaktadır

☐ Hükümet bunalımının nasıl sonuçlanacağı maddelerin uygulanmasına bağlı

ANKARA (ÖZEL)

Bakanlar Kurulu'nun 17,5 saat süren son yılların en uzun toplantısı dün sabah saat 9.30'da sona erdi. Başbakan Bülent Ecevit'in okuduğu açıklama, altıların taleplerinin kabul edildiğini ve bunalımın şimdilik buzdolabına konduğunu gösterdi.

Bakanlar Kurulu toplantısı sonunda salona alınan gazetecilere bizzat Başbakan'ın okuduğu açıklamada Muhtıra'nın bütün maddelerinin Bakanlar Kurulunca kabul edildiği görülüyordu. Bunlardan sadece 141 ve 142. maddelerin kaldırılmasına ilişkin talebe açıklamada yer verilmemesi dikkati çekti.

Bu arada açıklamanın dış ekonomik ilişkilerle ilgili bölümünün belirsiz kaldığı görüldü. Bu durumda bağımsızların diğer maddelerle ilgili endişeleri de dikkate alındığında, hükümet bunalımının kaderi önümüzdeki günlerdeki somut uygulamalara bağlı gibi görünüyor.

(Devamı Sa. 7 Sü. 7'de)

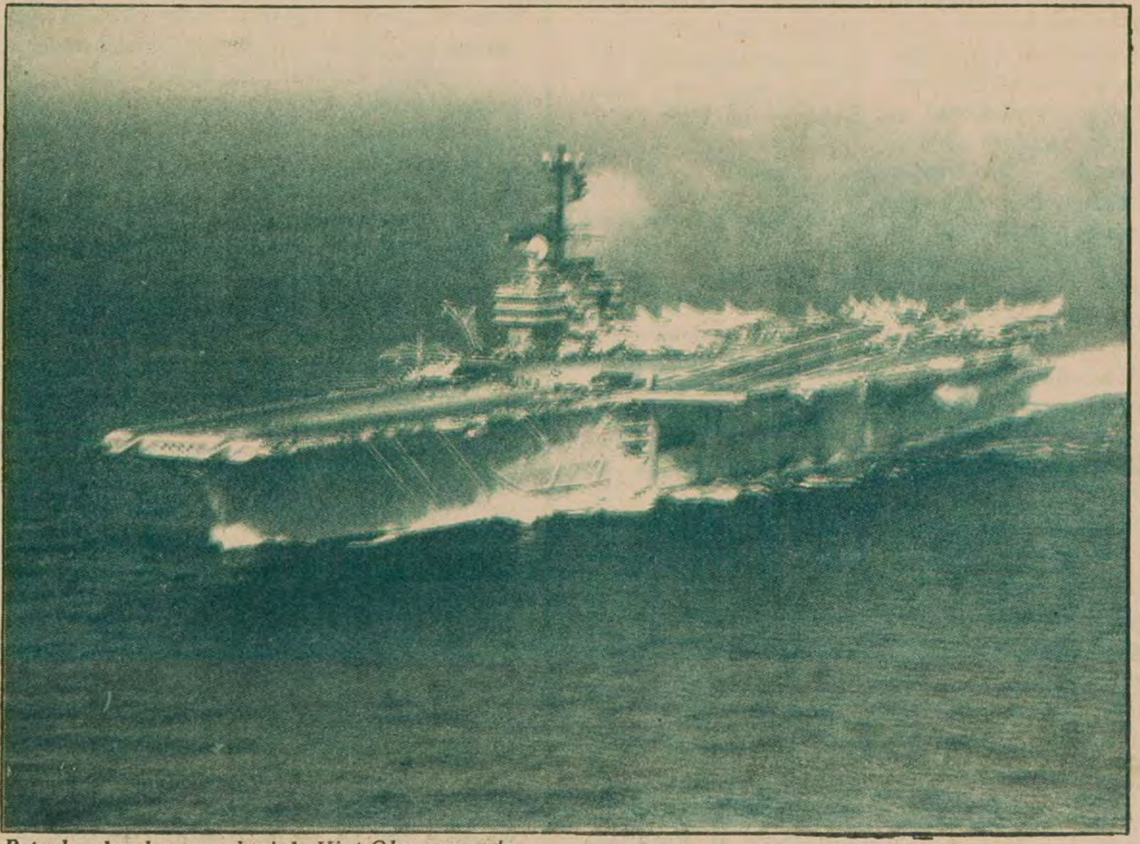

Petrol yolu olması nedeniyle Hint Okyanusunda savaş gemilerinin sayısı artıyor.

Hint Okyanusundaki savaş gemisi sayısı en yüksek noktasına ulaştı

WASHINGTON(AA)

ABD Genel Kurmayı "Pentagon"dan yapılan bir açıklamada "Midway" uçak gemisinin Malaka boğazından Hint Okyanusuna geçtiği bildirildi. "Downes" fırkateyni eşliğinde seyreden Midway uçak gemisi, bir süredir bölgede bulunan "Constallation" uçak gemisinin yerini alacak. ABD uçak gemilerinin görevi Hint Okyanusundan geçen petrol yolunu denetim altında tutmak.

Sovyet uçak gemisi MİNSK'in de Hint Okyanusuna gelmesi üzerine, 1973-74 petrol bunalımından bu yana bölgedeki savaş gemileri sayısı en yüksek noktasına ulaşmış bulunuyor. Sovyetler Birliği Minsk Uçak gemisi ve ona eşlik eden filo ile birlikte bölgede 25 savaş gemisine sahip.

Pentagon yetkilileri bu durumun geçici olduğunu, yakın bir tarihte Hint okyanusundaki savaş gemisi sayısını dokuza indireceklerini söylüyorlar.

Şenol Güler'i öldürmekten sanık komando Mehmet Uçar:

"Cinayet işlemem için Somuncuoğlu emir verdi"

ANKARA(ÖZEL)

MHP Genel Başkan Yardımcısı Sadi Somuncuoğlu'nun bazı MHP'lilere kontak kapatma eylemi sırasında adam öldürmeleri için emir verdiği belirtildi.

Savcı Doğan Öz'ü öldürmekten sanık İbrahim Çiftçi'nin duruşması sırasında bir açıklama yapan müdahil avukat Ersen Şansal bu olayın Şenol Güler'i öldürmekten sanık Mehmet Uçar tarafından itiraf edildiğini söyledi.

(Devamı Sa. 7 Sü. 3'de)

ABD emperyalizmine karşı zaferin yıldönümünde konuşan

KİYÖ SAMPAN: "Zafere dek halk savaşını sürdüreceğiz"

Demokratik Kamboçya, ABD emperyalizminden kurtuluşunun yıldönümünü savaşarak kutluyor

HABER MERKEZİ

Demokratik Kamboçya Devlet Başkanı Kiyö Sampan, Kamboçya'nın ABD emperyalizminden kurtuluşunun yıldönü-

(Devamı Sa. 7 Sü. 6'da)

DİĞER KAMBOÇYA HABERLERİ 3. SAYFADA

9. "İLTÖ" Tiyatro Şenliği Sıkıyönetim tarafından durduruldu

- Aynı şenlik 1976 yılında MC tarafından engellenmişti

İSTANBUL (ÖZEL)

İstanbul Sıkıyönetim Komutanlığı, 9. İstanbul Liselerarası Tiyatro Şenliğini (İLTÖ) durdurdu. Kadıköy Şehir Tiyatrosunda devam etmekte olan Liselerarası Tiyatro Şenliğinde, Anadolu Lisesi tarafından oynanma-

(Devamı sa.7, sü.10'da)

MHP Tarsus eski ilçe başkanı öldürüldü

- Misillemeye girişen komandolar bir TİP'liyi ağır yaraladı

HABER MERKEZİ

MHP Tarsus eski ilçe başkanı ve diş doktoru Ahmet Yaşar Elbek, bu gün iş yerine giderken iki kişi tarafından tabancayla vurularak öldürüldü.

(Devamı sa.7, sü.1'de)

Bütün komutanlar Diyarbakır'da

- Evren'i Ersin, Ulusu ve Şahinkaya karşıladı
- Üçüncü Ordu Plan Tatbikatı başlıyor

ANKARA (ÖZEL)

Irak Genel Kurmay Başkanı Orgeneral Abdülcabbar Şensel'in resmi konuğu olarak Bağdat'ta bulunan Genel Kurmay Başkanı Orgeneral Kenan Evren'i önceki gün yurda dönüşünde Kara Kuvvetleri Komutanı Orgeneral Nurettin Ersin, Deniz Kuvvetleri Komutanı Orgeneral Tahsin Şahinkaya, Jandarma Genel Komutanı Orgeneral Sedat Celasun ve diğer komutanlar karşıladılar.

Genel Kurmay Başkanı ve Kuvvet Komutanları Diyarbakır'da Taktik Hava ve Kolordu Komutanlıklarının düzenlediği

(Devamı Sa. 7 Sü. 3'de)

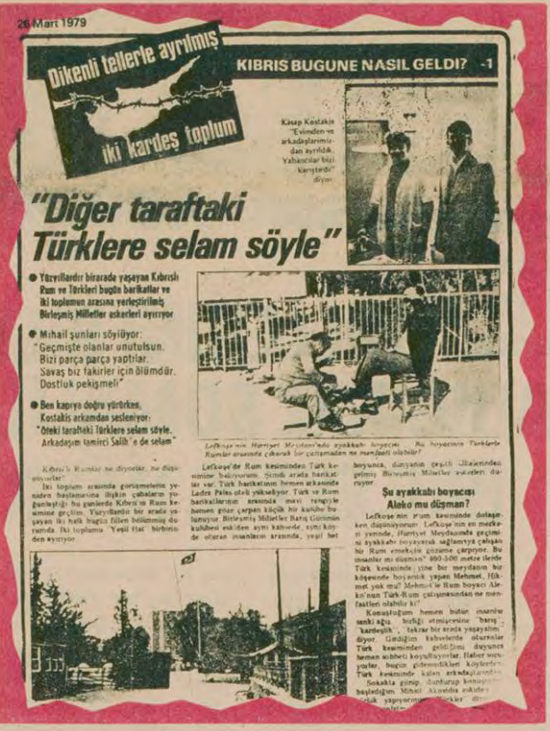

26 Mart 1979

Dikenli tellerle ayrılmış iki kardeş toplum

KIBRIS BUGUNE NASIL GELDİ? -1

"Diğer taraftaki Türklere selam söyle"

- Yüzyıllardır birarada yaşayan Kıbrıslı Rum ve Türkleri bugün barikatlar ve iki toplumun arasına yerleştirilmiş Birleşmiş Milletler askerleri ayırıyor
- Mihail şunları söyüyor: "Geçmişte olanlar unutulsun. Bizi parça parça yaptılar. Savaş biz fakirler için ölümdür. Dostluk pekişmeli"
- Ben kapıya doğru yürürken, Kostakis arkamdan sesleniyor: "Öteki taraftaki Türklere selam söyle. Arkadaşım tamirci Salih'e de selam"

Şu ayakkabı boyacısı Aleko mu düşman?

KIBRIS BÜLTENİ
Haftalık haber bülteni

Kıbrıs Rum basını yayınımıza yer verdi

LEFKOŞE (ÖZEL)

Kıbrıs Rum Bölgesinde yayınlanan "Kıbrıs Bülteni" adlı haftalık haber bülteni, "Dikenli tellerle ayrılmış iki kardeş toplum" adlı yazı dizimize geniş yer verdi. Kıbrıs Enformasyon Dairesince yayınlanan bültenin 5 Nisan tarihli sayısında, yazı dizimizin, 26 Mart tarihinde yayınlanan ilk bölümü bütünüyle aktarılmış bulunuyor.

Gazetemizde 26 Mart ve 6 Nisan tarihleri arasında yayınladığımız dizide Kıbrıs Rum halkının ve Türk liderlerinin görüşlerini yansıtmıştık.

Demirel: "16 saatlik toplantı iflas masası toplantısıdır"

ANKARA(ÖZEL)

AP Genel Başkanı Süleyman Demirel 16 saat süren Bakanlar Kurulu toplantısı hakkında, "16 saat süren toplantıdan sonra hükümet dimdik ayaktadır diyerek aslında birşeyleri gizlemeye çalışmaktır. Bunda bir bit yeniği var. Bu sanki 16 saat süren hükümet toplantısı, bir kabine toplantısı değildi, bir iflas

(Devamı Sa. 7 Sü. 4'de)

Gün Sazak Hükümetin manevi şahsiyetine hakaret ettiği için yargılanıyor

HABER MERKEZİ

1. Ağır Ceza Mahkemesinde yapılan dünkü duruşmada, mahkeme başkanı iddianamede Kongredeki konuşmanın bir bölümünün bir gazetede yayınlandığının ve bu-

(Devamı sa.7, sü.10'da)

AP'li Koraltan:

"MHP kafatasçılık yaparak Türkiye'yi bölmeye çalışıyor"

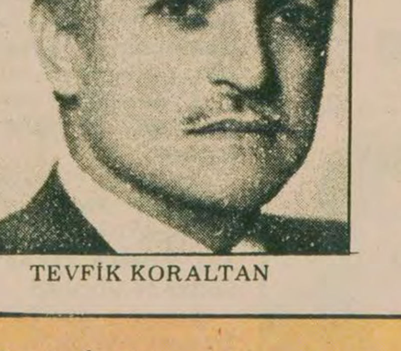

TEVFİK KORALTAN

- AP'nin Reyhanlı'daki mitinginde olay çıkmasını polis zorlukla önledi

HATAY (ÖZEL)

AP'nin Türkiye çapında düzenlediği nabız yoklama toplantılarından biri de 14 Nisanda AP Samandağ İlçe Merkezinde yapıldı.

Toplantıda söz alan Nuri Bayar ve parlamenterler konuşmalarının büyük bir bölümünde CHP Hükümetini eleştirdiler ve komünizme çattılar.

Toplantıda ilk sözü alan Sivas Milletvekili Tevfik Koraltan, MHP için "AP'

(Devamı sa.7, sü.1'de)

Türk-İş Genel Kurulu 2 gününde

A.N.ERDEM:

Aster-İş'in, Harb-İş'i bölme çabalarına karşı Türk-İş ne yaptı ?

ANKARA(ÖZEL)

Türk-İş Genel Kurulunun ikinci gününde Çalışma Bakanlarından eski başbakan Sadi Irmak ve AP Başkan Yardımcısı Ali Naili Erdem'e söz verildi. Türk-İş'i ve Türk-İş yönetimini eleştirerek sözlerine başlayan Irmak, "Türk-İş'i Atatürkçü çizgiden saptırmak isteyenler başarılı olamayacaklardır" dedi.

Daha sonra söz alan AP Genel Başkan Yardımcısı Ali Naili Erdem Genel Kurulun ilk gü-

(Devamı Sa. 7 Sü. 5'de)

Akaryakıt dağıtımı bir genelgeyle denetim altına alındı

ANKARA (ÖZEL)

Bütün valilere gönderilen bir genelgeyle dünden itibaren akaryakıt dağıtımı denetim altına alındı. Enerji ve Tabii Kaynaklar Bakanlığı'nın genelgesine göre rafinerilerden yakıt alan tankerin plakası ve yüklediği yakıt miktarı teleksle gideceği ilin valiliğine bildiriliyor. Valiler gelen tankerin hangi bayiye ne miktar yakıt getirdiğini

(Devamı Sa.7, Sü.9'da)

Bahar Kupasının ardından

"AVRUPA CAPINDA OYNADIK"

Voleybol Antrenörü HASAN EPİRDEN, Ankara'da yapılan "Bahar Kupası Bayanlar Voleybol Şampiyonası"nı değerlendirdi

Bugün başladık

SOL nasıl birleşecek?

Aydınlık meclisi

İleri Gazetesi kurucusu
Mehmet Selçuk

Birleşmek solun yararınadır

Solun birleşmesi her şeyden önce solun kendi yararına olur. Bu birliğin özellikle günümüz şartlarında çokdaha yararlı olacağına inanıyorum. Bölünmeye son verilmeli ve birleşilmelidir.

Düşünceleri ne olursa olsun ülke yararına ortak bir hedef üzerinde birleşmemiz gerekir.

Okullardaki duruma gelince: Düşünceleri ne olursa kimliği olan her öğrenci korkusuz bir şekilde kardeşçe okullarına gidip gelebilmelidir. Solun birleşmesinde gençliğin el ele vermesi oldukça yararlı sonuçlar doğurur.

□□□

Ceyhan'dan Havraniye Köprübaşı'nda kahveci Sinan Ünsal:

Solun birleşmesi ekmek ve su kadar zaruridir

Çünkü bu memlekette iki kutup vardır ve çarpışmaktadır. Ezen, ezilen. Ezen kutbun sahtekarlıklarına kapılmamak gerekirken, maalesef biz devrimciler birbirimize kurşun dahi sıkmaya yelteniyoruz. Bu nedir düşünebiliyor muyuz arkadaşlar?

Bizler ezenin oyununa kapılıyoruz, yıllarca bu milleti ezmeye, soymaya perişan, sefil bırakarak kanının son damlasına dahi göz dikenler yine de aynı isteklerini sürdürmek için bin bir türlü hilelere baş vurmaktadırlar. Türlü tezgahlar hazırlayıp halkımıza kan kusturmaya çalışmaktadırlar.

Örneğin 1 Mayıs 1977, 36 kardeşimizin katledilmesi, devrimci kardeşleri sokaklarda kahpece pusulara düşürüp katletmeleri, en son olarak da Kahramanmaraş olaylarını açık bir şekilde kimlerin yaptığını görmüş olduk. Onun için bizim de bu memlekette rahat yaşamamız için soy-sop gözetmeksizin tüm ezilenlerin kurtarılması için birleşmek zorunludur. Emeğin değerini bilmek, ezilen toplumu görmek için bir emekçi hükümetinin kurulması lazımdır. Bu hükümetin kurulması için de ezilen halkın ve solun parçalanmadan tek vücut olarak birleşmesi ve toplu halde hedefe doğru yönelip ilerlemesi lazım. Çünkü bu memlekette nahoş hadiseler birleşmemekten ileri geliyor. Aç bırakılıyor. Cahil bırakılıyor. Bu da yetmiyormuş gibi işsizlik, hayat pahalılığı, vergi, baskı, bakımsızlık sayılmayacak kadar türlü türlü hadiseler. Bunlardan kurtulmanın, bunları yok etmenin, insanca yaşamanın tek nedeni birleşmektir.

FİKİR MEYDANI

VİETNAM'IN VARDIĞI NOKTA: EKONOMİK VE SİYASİ İFLAS

Cumhur Gür
Lund-İsveç

Tarım

VİETNAM dünyanın en fakir ülkelerinden bir tanesi. Tüm ülkenin işlenilebilen tarım sahaları ancak 5 milyon hektara ulaşıyor. Bu, ülkenin nüfusu ile karşılaştırıldığında 1 hektarın on kişiyi geçindirmesi demek. (Savaş öncesi Kamboçya'da aynı oran için geçerli rakam, hektar başına 3 veya 4 kişiydi) Ve son üç yıl, tarım mahsulleri ve tarımın verimliliği açısından, ülke için birer felaket olmuşlardır.

1976 yılında 1,6 milyon ton pirinç dışardan ithal edilirken, 1977 yılında 2 milyon ton, 1978'de ise 4,5 milyon ton pirinç ithal edilmesine mecbur kalınmıştır. Karaborsada pirinç fiyatları, devletin ödediği fiyatlardan 20 kat yüksektir. Doğal olarak, köylüler ellerindeki pirinç hasatlarını devlete satmamak için direnmektedirler. (1)5 Ağustos 1977'ye değin on ayın üretim rakamlarına göre pirinç üretimi için saptanan resmi hedefler, Kuzeyde yüzde 91, Güneyde yüzde 33 ve bereketli Mekong çatalağızının göbeğinde bulunan Cuu Long bölgesinde ise ancak yüzde 9 oranında yerine getirilebilinmiştir. (2)

Öte yandan, ülkenin kurtuluşundan dört yıl geçmesine karşın, Güneyde hâlâ bir toprak reformu yapılmamıştır.

Hâlâ Güneydeki toprakların yüzde 50'si nüfusun yüzde 5'ine aittir. Devletin düşük pirinç fiyatları ve lüks tüketim olanaklarının kısmen ortadan kalkmasından dolayı, bu zengin köylüler ve büyük çiftlik sahipleri, bile bile pirinç üretimini azaltmakta ve böylece nüfusun büyük kısımları açlık tehlikesi ile karşı karşıya kalmaktadır.

Geçen ay Vietnam'dan dönen İsveçli gazeteci çift Lasse ve Lisa Berg Güneyde, halkın yaşam düzeyinin ülkenin kurtuluşundan önceki dönemlerden daha düşük olduğunu, erkeklerin Kamboçya'yı işgal ordusuna veya Çin sınırına seferber edildiğinden, bu yıl pirinç hasadının yalnız kadınlar tarafından kaldırıldığını ve böylece her şeyin aksadığını ve ufak çocuklarda besin darlığından ortaya çıkan raşitizm (kemiklerin çarpılması) hastalığının gittikçe daha sık tesbit edildiğini anlatmışlardı. (3)

Sanayi

Vietnam sanayisi de büyük güçlükler içinde. 1975-1977 yılları için saptanan yüzde 20 sanayi gelişimi hedefi, ancak yüzde 11.3 oranında gerçekleştirilebilindi. 1978 yılı yarısında parti organı günlük Nhan Dan gazetesi sanayi üretiminin planlanan yüzde 20 miktarında artmadığını, bu rakamın ancak yüzde 6 olduğunu açıkladı. Vietnam'daki işsizlik oranı ise batılı kaynaklarca, üretime katılabilir nüfusun yüzde 20'si olarak hesaplanıyor.

Tarım ve sanayideki bu sorunların çözümü veya geçici çözümleri, ülkenin bağımsızlığının bütünüyle Sovyetler Birliği'ne teslim edilmesi ile gerçekleştirilmeye çalışılıyor.

Vietnam'ın 29 Haziran 1978'de Comecon'a üye olmasıyla birlikte, Sovyetler Birliği Ağustos ayına büyük bir hava köprüsü açarak, ülkeye geniş miktarda silah, Mig-23 uçakları ve roketler taşıdı. Sovyetler'in ülkede olan "danışman"larının sayısı 4.000'e yükseldi ve sonbaharda "dostluk ve işbirliği anlaşması"nın imzalanmasından sonra, Sovyetler Birliği, ABD'nin kurmuş olduğu deniz üssü Cam Ranh'ı kullanabilmeye başladı. (5).

Bu siyasi, askeri ödünlerin karşılığı olarak Vietnam Sovyetler'den her yıl 300 milyon dolarlık petrol ithal edebiliyor. (6) Bu 300 milyon dolar, Vietnam'ın tüm ihraç geliri tarafından karşılanabilmektedir ancak. Bunun dışında, günden güne artan besin maddeleri ithalinin karşılanması için Vietnam, Sovyetler'in yardımına muhtaç ve bu yardımlar 1976-1980 yılları için 2,5 milyar dolar olarak hesaplanılıyor. Ama Vietnam, "Asya'da sosyalizmin yıkılmaz kalesi" rolünü sürdürmeyi düşünüyorsa, bu yardımın da yeterli olamayacağını şimdiden saptayabiliriz.

Siyasi güçlükler

Böylece, ülkenin ekonomik iflası ve Vietnam yöneticilerinin ülkenin bağımsızlığını çarçur etmeleri, gittikçe artan bir muhalefetin ortaya çıkmasına yol açmıştır.

"Vietnam'daki siyasi tutukluların bir vasiyetnamesi" adı altında yayınlanan bir belgede, şunlar yazıyor. (7)

"Bugün toplama kamplarında çürüyüp giden eski rejimin, 400.000 asker, subay ve görevlisi dışında, baştaki komünist rejim, 400.000'e yakın, eski kukla hükümetle alakası olmamış, tam tersine dürüstlükleri ve geçmişte barışın savunulması için mücadeleleri dolayısıyla halk tarafından tanınan, işçi, köylü, yurtsever aydın ve diğer kişilikleri hapse tıkmıştır."

Bu belgeyi imzalayanlar arasında, Ho Şi Min ile 14 yıl beraber çalışmış olan Ta Nguyen Minh, 1968 Tet harekatı önderlerinden Nguyen Van Hien, Güney Vietnam Kurtuluş Hareketi (FNL) eski yüksek rütbeli subaylarından Hai Chien Tang, Mai Van So, Kuzey Vietnam ordusu eski başkumandanı Tran Doan, Profesör Ho Hun Tuong ve Nguyen Van Tang, Nguyen Hun Giao, Nguyen Hoan gibi ünlü isimler var.

Kamboçya BM elçisi Thiounn Prasith'in söylediğine göre, eskiden Saigon Cuntasına karşı mücadele eden Vietnam azınlıklar kurtuluş cephesi, FULRO, yeni rejime karşı da mücadeleyi başlatmış bulunuyor. Prasith ayrıca FULRO yüzünden Mekong çatalağızı ve ülke ortasındaki dağlık bölgelerin, hükümetin ordu birlikleri için tekin yerler olmadığını söylüyor.

Vietnam'da Eylül 1975, yani ülkenin kurtuluşundan bir kaç ay sonra Güneyde sansür yeniden uygulanmaya başlandı. Çıkarılan bir listeye göre bütün yasak kitaplar toplatıldı.

Ülkede yozlaşma gittikçe yayılmakta. Güneyde eski toplumun esrar, karaborsa, fuhuş, kaçakçılık vb. gibi yarattığı yozluklarda bir azalma görülmüş değil.

Yeni Çin Haber Ajansının 18 Ocak 1979'da verdiği bir habere göre, altın sahibi olmak dolaysız olarak yasaklandığında, 1975 yılından beri 20 ton altına el koyulmuştur. Ancak, bu altının yalnız 2,5 tonu hükümete teslim edilmiş, geriye kalan miktar ise, sorumlu kadrolarca zimmete geçirilmiştir.

Yarın:
Vietnam Yöneticilerinin "çözümleri"

KAYNAKLAR

(1) Ashai Shinbun - Japon Gazetesi - 3 Aralık 1979
(2) Le Monde, 3 -4 Eylül 1978
(3) Folket i Bild / Kultur front, 4/78
(4) Le Monde, 3 -4 Eylül 1978
(5) Beijing Review 3/79
(6) Fav Eostren Economic Review, 17 Kasım 1978
(7) L'humanite Rouge, 27 Şubat 1979

AYDINLIKTA

Sina Çıladır

Laf değil, iş!

Başbakan Ecevit'in, bu satırların yazıldığı sırada ölümle pençeleşen TEP Genel Başkanı Mihri Belli'ye gönderdiği telgrafı okudunuz mu gazetelerde? Sayın Ecevit şöyle diyor:

"Uğradığınız saldırı sonucu yaralanmanızdan derin üzüntü duydum. Bu insanlık dışı saldırının sorumlularını yakalamak ve adalet önüne çıkartmak için her çaba gösterilecektir. Bir an önce tam sıhhate kavuşmanızı dileyerek saygılar sunarım."

İçişleri Bakanı Fehmi Güneş de "hissiyatını" şöyle dile getirmiş:

"Çok üzüldüm... Bu tür saldırılar demokrasiye saldırıdır. Bunlar demokrasi düşmanıdırlar. Demokrasimizin sağlıklı işlemesi için, bunun kurumlarına yöneltilen bu tür saldırıları da bundan böyle önlemeye çalışacağız."

Ne güzel sözler değil mi? M.Belli'ye yapılan saldırının gerçekte demokrasiye yapılan saldırı olduğunun vurgulanması... Saldırıların önleneceği vaadi... Sorumluların yakalanacağı ve adalet önüne çıkarılacağı sözü... Derin üzüntü... Evet, gerçekten güzel sözler. Güzel ama, içi boş! Şöyle bir düşünün: Başbakan Ecevit son bir yıldır saldırıya uğrayıp da yakasını Azrailin pençesinden kurtarabilen kaç kişiye benzeri telgraflar gönderdi acaba? Uğradığı saldırı sonucu canını yitiren kaç kişinin yakınlarına benzeri sözler içeren mesajlar ulaştırdı? Ya İçişleri Bakanı, acaba gazetecilere kaç kez demokrasiye yönelik saldırıların önleneceği sözlerini tekrar etti? Önlem alınacağı vaadinde bulundu? Kaç kez?... Bizim bildiğimiz kadarıyla parmak hesabına gelmez! Kalem-kâğıt hesabını aşmadıysa bile aşmak üzere!..

Ola ki kimileri "insafsızlık" ettiğimizi düşünebilirler. Ve düşünce zincirlerinin halkaları birbirine şöyle eklenebilir: "Siyasi cinayetlerin, saldırıların failleri bir bir yakalanmıyor mu? Adalet önüne çıkarılmıyor mu? Sıkıyönetim Mahkemeleri harıl harıl ceza kesmiyor mu suçlulara?..."

Doğrudur. Siyasi nitelikli saldırıların, cinayetlerin failleri gerçekten de birer birer ele geçiriliyor, adalet önüne çıkarılıyor ve suçları ne ise ona göre cezalar kesiliyor. Mihri Belli'yi vuran "Ülkücü"de herhalde yakında yakalanır ve adalet önüne çıkarılır; taammüden adam öldürmeye teşebbüsün cezası ne ise ona göre bir ceza kesilir kendisine... İşin burası hakimlerin bileceği bir şey...

Yalnız bir nokta var: Siyasi nitelikli saldırıların -cinayetlerin- failleri bir bir yakalanıp adalet önüne çıkarıldığı halde bu tür olayların niçin ardı kesilemiyor? Acaba bir yerlerde siyasi nitelikli saldırı ve cinayet "üreten" bir "yeraltı fabrikası"-mı var? Acaba bu fabrikanın "üretimi" durdurulamadığı için mi bu tür olayların önüne geçilemiyor? Ne dersiniz?

Diyeceğinizi tahmin ediyoruz. İsterseniz biz dile getirelim:

Evet, böyle bir "fabrika" var. Üstelik "yeraltında" falan da değil; bilumum ilgili ve yetkililer de dahil olmak üzere hepimizin gözleri önünde şakır-şukur işleyen bir fabrika!...

Siyasi nitelikli saldırıların-cinayetlerin faillerinin büyük bir çoğunluğu, mahkemelerde şuna benzer ifadeler veriyorlar:

"Şu adam komünisttir, davamıza zararlıdır, onun için öldürülmesi gerekiyor" dediler, bana bir tabanca verdiler, ben de gittim komünisti vurdum..."

Buna benzer ifadeler verenlerin yaşları, 16-17 arasında... Yani henüz rüştünü ispat etmemiş çocuklar... Bunlara "komando" deniliyor, "ülkücü" deniliyor, "MHP yanlısı" deniliyor... Bunlar, "fabrikatör"lere göre, "fabrika"nın "ürettiği" has mallar! Üretene asla zarar vermez türden; tam tersi...

Acaba öyle mi?

Hem öyle, hem değil.

Öyle, çünkü, bugüne kadar olan gelişime bakılacak olursa "fabrika"ya el koymayı, fabrikatörleri cinayetlerinden dolayı mahkeme önüne çıkartmayı hiç kimse düşünmüyor ya da düşünüyor da bu doğrultuda bir girişim yok. Adamlar, kekâ!...

Öyle değil, çünkü, son tahlilde halka karşı işlenen bu suçların hesabı gün gelir mutlaka sorulur. Bugünün yetkilileri ve ilgilileri bunu yapamasa da, cinayet mekanizması, gün gelir, bütün takım-taklavatı ile yerle bir edilir!.. Şu farkla ki, o gün, cani ve cinayet üreten fabrikaya şimdilerde dürbünün tersiyle bakan bilumum ilgili ve yetkililer de "ihmal"den ötürü halkın o dev yargısının önüne çıkarılabilirler. Tarih, bunu doğrulayan sayısız örneklerle doludur. Biz diyoruz ki, günümüzün ilgili ve yetkilileri halen sırtlarında taşıdıkları bu ağır sorumluluktan tez vakitte yakayı sıyırma yolunu tutsunlar; tutabilirler de. Henüz vakit geçmiş değildir.

Marifet, gazetelerde - TV ekranlarında, vb. demokrasiden, hak'tan, hukuk'tan bahsetmek değil, gözlerimizin önünde şakır-şukur işleyen cinayet fabrikasının üretimini durdurma cesaretini göstermektir.

Artık cafcaflı beyanatların, trajik iç dökmelerin, "başsağlığı" yada "geçmiş olsun" mesajları döktürmenin bir anlamı kalmamıştır. İşbaşındaki hükümetten halk kitleleri iş bekliyor, iş!...

* * *

Sina Çıladır arkadaşımız bugünden itibaren üç gün yazacaktır. Çıladır'ın makaleleri Çarşamba, Cuma ve Pazar günleri yayınlanacaktır.

HALKIN SESİ

GAZETEMİZİN SAHİBİ 45 MİLYON HALKTIR

TAIF **SUUDİ ARABİSTAN**

Dava bir olunca...

DİLLERİNİ BİLE ZORLUKLA ANLADIĞIMIZ SOMALİLİ İŞÇİLERLE BİRLEŞTİK, HAKKIMIZI ALDIK

Suudi Arabistan'ın Taif kentinin El Sahab şirketinde 250 işçi çalışmaktadır. Bu işçilerin çoğunluğunu Türk ve Somalili işçiler oluşturmaktadır.

Gerek Türkiye'den, gerekse Somali'den gelen işçiler işe alındıkları zaman patronla bir anlaşma metni imzalamaktadırlar. Anlaşma gereğince ameleye net olarak 1200, ustalara ise 2100 Riyal verileceği ve bir mesai saatinin birbuçuk saat üzerinden ödeneceği belirtilmiştir.

Geçtiğimiz günlerde ise Suudi Arabistan hükümeti, işçi ücretlerine yüzde onluk bir zam yapmıştır. Bu zamlar, İş ve İşçi Bulma Kurumu kanalıyla gelen işçilerin bulunduğu şirketlerin çoğunda ödenmiştir. Bizim şirkette ise bu zamlar ödenmek bir yana, işçiler yeni kesintilerle karşı karşıya kalmışlardır. Patron, işçileri işe alındıkları tarihten beri sigortalı yaptırmadığı için 220 bin riyal ceza yedi ve bu parayı tekrar işçilerden kesmeye kalkıştı. Bunun için her ay ameleden 140, ustalardan ise 240 riyal kesilmeye başlandı. Bu durum, zaten çok ağır koşullar altında bulunan işçileri daha da zor durumda bıraktı. Bunun üzerine bütün işçiler arasında bu kesintilere karşı büyük bir tepki oluştu. İşçiler iki-üç defa topluca biraraya gelerek durumu tartıştılar. İşçiler bu kesintilere topluca karşı geleceklerini ve başka talepler ileri süreceklerini karara bağladılar. Tespit edilen talepler şunlardır:

1- Ayıkların hükümetin kestiği asgari ücret üzerinden verilmesi, yani yüzde onluk zammın uygulanması.

2- Halen bir saat üzerinden verilen mesai saat ücretlerinin birbuçuk saat üzerinden ödenmesi.

3- Meskenlerin normal oturulacak bir şekle sokulması.

4- Sigorta parasının hükümetin kestiği yüzde 5 olarak kesilmesi. Geçmiş aylardan sigorta parasının kesilmemesi.

5- İzne gidildiğinde bir aylık izin parası ile uçak bileti gidiş geliş parasının peşin ödenmesi.

Bu taleplerin patronun işçilerin huzuruna çağrılarak isteneceği kararlaştırıldı. Ancak patron işçilerin huzuruna gelmeyi reddedince Somalili ve Türkiyeli işçilerden bir heyet oluşturuldu. Patronla görüşmeye ve talepleri öne sürmeye giden heyete işten çıkış verildiği takdirde bütün işçiler direneceklerini kararlaştırdılar. Ancak heyetin patronla görüşmesinden sonra, sigorta parasının artık yüzde 5 üzerinden kesileceğini ve geçmiş aylardan sigorta parası kesmeyeceğini açıkladı. Ayrıca aylıklara, Ramazan Ayından sonra zam yapacağına söz verdi. Heyetteki arkadaşlar görüşme hakkında bilgi verdiler. Bunun üzerine işçi arkadaşlar bu kazanılan hakların dahi birlik neticesinde olduğunu daha iyi anladıklarını söylediler. Ayrıca birlik devam ettiği sürece diğer hakların da kazanılacağına inandıklarını ifade ettiler. Burada birbirlerinin dillerini bile doğru dürüst konuşamayan işçilerin böyle birleşip mücadele etmesi Türkiye'de bölünmüş halde bulunan bazı işçi arkadaşlarımıza örnek olmalıdır.

Adem Beyaz

Halk Ozanı Hasan Papur hakkında gıyabi tutuklama kararı çıkarıldı

Ceyhan'ın Kızıldere bucağında 1977 yılında okuduğu bir şiirinden dolayı mahkemeye verilen Halk Ozanı Hasan Papur hakkında gıyabi tutuklama kararı çıkarıldı.

Ozan, daha önce de Adana'da düzenlenen bir gecede okuduğu şiirinden dolayı tutuklanmış ve altı ay Adana Kapalı Cezaevi'nde yatmıştı.

OZANIN GECEDE OKUDUĞU VE TUTUKLANMASINA NEDEN OLAN ŞİİR

Gardaş uyan artık yeter,
Bu gemi böyle batar
Bizi yaban ele satar
Oy şu bizim halımıza.

Ne arayan var ne soran
Gelen soyar gider bizi
Kimse sarmaz yaramızı
Oy şu bizim halımıza.

İş istesek yok diyorlar
Derdin yansan kovuyorlar
Üstelik de dövüyorlar
Oy şu bizim halımıza.

Yalancının kara yüzü
Papur hele çal şu sazı
Kimse sormaz derdimizi
Oy şu bizim halımıza.

FASON OLARAK IPLIK BÜKTÜRÜLECEKTİR

1- Partiler halinde teslim edilmek kaydıyla şartnameye göre 125 Ton 6/1 No. Pamuk İpliğinin 6/6 olarak katlama ve Büküm işi, kapalı fiat teklifi alınmak suretiyle yaptırılacaktır.
2- Bu işe ait geçici teminat 50.000 -TL.dir.
3- Teslim edilecek ipliğe karşılık olarak alınacak teminat 500.000 -TL.dir.
4- Teklifler en geç 30.4.1979 Pazartesi günü saat 16.00 kadar müessesemiz Haberleşme şefliğinde bulundurulması gereklidir.
5- Lüzumlu bilgi ve şartname Müessesemiz Ticaret Müdürlüğünden temin edilecektir.
6- Birim kg. üzerinden verilecek olan fiat teklifleri en az 30 gün obsiyonlu olacak ve obsiyon belirtilmeyen teklifler 30 gün obsiyonluymuş gibi kabul edilecektir.
7- Müessesemiz ihaleyi yapıp yapmamakta veya dilediği firmalara yaptırmakta serbestir.

SÜMERBANK
BAKIRKÖY PAMUKLU SANAYİİ
MÜESSESESİ
(Basın: 13629-379)

BULMACA

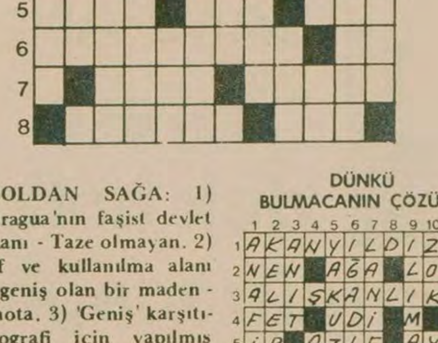

SOLDAN SAĞA: 1) Nikaragua'nın faşist devlet başkanı - Taze olmayan. 2) Hafif ve kullanılma alanı çok geniş olan bir maden - Bir nota. 3) 'Geniş' karşıtı - Stenografi için yapılmış yazı makinası. 4) Tersi ineğin sütten kesilmiş erkek yavrusu - Tersi inanmış, kanaat getirmiş (Eski dil). 5) Dumanı ocaktan çekip havaya veren - Küçük bir elektrik üreteci - Şafak. 6) Sıvı durumunda olan yakacaklar - 'Öyle mi' anlamında bir ünlem. 7) Tersi bir renk - Öğrenme dürtüsü. 8) Mikroptan arınmış, temiz.

YUKARIDAN AŞAĞI: 1) Osmanlı İmparatorluğunun gerileme döneminde saray mensuplarının ve zenginlerin büyük eğlenceler düzenledikleri yerin adı. 2) İmkân. 3) Danışma, başvurma. 4) Tersi Kimyada Molibden'in simgesi - Vuruş, çarpış. 5) Tersi ikinci çoğul şahıs - Uçurum. 6) 'Sempati' karşıtı, soğukluk. 7) Mağlup. 8) Buhran, kriz. 9) Tersi hastalık ve yaralanmalarda derin dalgınlık durumu - Bir siyasi partinin simgesi. 10) Tersi utanma (Eski dil). 11) Bir halife - Vücudumuzun bir bölümü. 12) Toplu ibadet yapılan yer.

DÜNKÜ BULMACANIN ÇÖZÜMÜ

	1	2	3	4	5	6	7	8	9	10	11	12
1	A	K	A	N	Y	I	L	D	I	Z	■	K
2	N	E	N	■	A	Ğ	A	■	L	O	C	A
3	A	L	I	Ş	K	A	N	L	I	K	■	R
4	F	E	T	■	U	D	İ	■	M	■	K	A
5	İ	P	■	A	T	I	F	■	A	Y	O	B
6	K	İ	Ş	İ	■	R	■	Ö	N	E	R	İ
7	İ	R	A	■	Ö	Ğ	Ü	T	■	D	O	N
8	R	■	L	İ	V	A	N	E	L	İ	■	A

AYDINLIK YAYINLARI
Proleter Devrimcilerin Birliği
Genel Dağıtım: TÜR-DA
Cağaloğlu, Hamam Sok. No: 4, İstanbul

AYDINLIK YAYINLARI
ÇOK GİZLİ
MHP Raporu
Genel Dağıtım: TÜR-DA

NORODOM SİHANUK
C.İ.A. İLE SAVAŞIM
Kamboçya'nın ölüm-kalım mücadelesi
IŞIK YAYINEVİ
25 LİRA
Genel Dağıtım: TÜR-DA
Cağaloğlu, Hamam Sok. No: 4 İstanbul

Mao Zedung
Kültür Sanat ve Edebiyat Üzerine
AYDINLIK YAYINLARI
20 LİRA
Genel Dağıtım TÜR DA Hamam Sokak 4 Cağaloğlu

ENVER SEDAT:

" Israil'in Şeria ve Gazze'den temizlenmesi hıyanet midir"?

KAHİRE(AJANSLAR)

Mısır Devlet Başkanı Enver Sedat, Mısır-İsrail barış anlaşması ile ilgili olarak ülkede yapılacak referandum için gezisini sürdürürken, bazı Arap muhaliflerini "cehalet ve geri kalmışlıkla" suçladı. Sedat, Araplara bir uyarıda bulunarak, Mısır'a zarar verecek bir girişimi hor karşılamayacaklarını söyledi.

Sedat konuşmasında, Arapların Kudüs sorununu Mısır'ı suçlamak için kullandıklarını kaydederek, "Araplar ve 800 milyon müslüman, Doğu Kudüs'te hiç bir İsrail egemenliğini kabul etmeyecektir" dedi.

Sedat, düşmanla masaya oturarak sorunu adım adım çözmeye çalıştıklarını belirterek, "İsrail askeri yönetiminin Batı Şeria ile Gazze'den temizlemek bir Arap hiyaneti midir? İsrail cezaevlerinden Filistinli siyasi tutuklularının salıverilmeleri, bir Arap hıyaneti midir? Filistin'in beş yıl sonra kendi geleceğini saptaması bir Arap hiyaneti midir?" dedi.

HAFIZ ESAD'IN CEVABI

Öte yandan Italyan TV'sine bir demeç veren Suriye Devlet Başkanı Hafız El Esad, "Mısır'ın tutumunu eleştiriyorsunuz. Sizce Kahire, Orta Doğu konusunda nasıl bir tutum izlemeliydi?" şeklindeki bir soruya şöyle cevap verdi:

"Hiyanetin karşıtı, vefakarlıktır. Filistin-Arap halkının haklarından feragat etmenin karşıtı, Filistin-Arap halkının haklarına sahip çıkmaktır. Golan'dan vazgeçmenin karşıtı ise, Golan'ın kurtuluşuna çalışmaktır. Sina üzerinde yarım egemenliğin karşıtı, Sina üzerine tam egemenliktir. Mısır'ın İsrail'in vesayeti altına girmesinin karşıtı, sadece kendisinin vesayetten kurtulması için değil, dünyanın her tarafında bağımlılığa ve vesayete karşı mücadele eden Arap halkının bu mücadelesine katkıda bulunacak, kurtulmuş bir Mısır'ın varlığıdır."

HAFIZ ESAT:

"Sina'da yarım egemenliğin karşıtı tam egemenliktir"

Mısır, OAPEC ve Arap Bankası üyeliğinden çıkarıldı

Enver Sedat: "OPEC'e üye olacağız"

- ABD'nin baskısına rağmen Norveç'in, Israil'e petrol satmayacağı söyleniyor

KUVEYT/KAHİRE (AJANSLAR)

Mısır'ın, OAPEC (Petrol İhraç Eden Arap Ülkeleri Örgütü), Arap Ekonomik Kalkınma Bankası ve Arap Ekonomik ve Sosyal Kalkınma Fonundaki üyeliğine son verildi.

Kuveyt'te bir araya gelen OAPEC ülkeleri petrol bakanları toplantısında Mısır hakkındaki kararlar oybirliği ile alındı. Böylece Mısır, örgütün 3 milyar dolarlıkyardımından yararlanamayacak.

Bu kararlar, Mısır-İsrail barış anlaşmasından dolayı Bağdat zirvesinde, Mısır'a yaptırımlar uygulanması konusunda alınan kararlar çerçevesinde alınmaktadır.

SEDAT: OPEC ÜYESİ OLACAĞIZ

Mısır Devlet Başkanı Enver Sedat, ülkesinin 1982 yılında, günde bir milyon varil petrol üreterek, Petrol İhraç Eden Ülkeler Örgütünün (OPEC) üyesi olacağını söyledi. Ülkesinn şu andaki petrol üretiminin günde 600 bin varil olduğunu söyleyen Sedat, Mısır-İsrail barış anlaşması uyarınca Sina'nın Mısır'a devrinden sonra buradaki petrol kuyularından kendilerinin yararlanacağını ve petrol üretiminin artacağını kaydetti.

Batılı ajanslar Sedat'ın bu açıklamasının, Petrol İhraç Eden Arap Ülkeleri Örgütünün (OAPEC) Mısırın üyeliğini askıya alan kararına dolaylı bir cevap teşkil ettiğini belirtiyorlar.

NORVEÇ İSRAİL'E PETROL SATMAYACAK

ABD Başkan Yardımcısı Walter Mondale ve eşi, iki günlük resmi bir ziyaret için pazartesi günü Oslo'ya geldi.

Mondale, ABD'nin İsrail'e petrol satması için Norveç'e baskı yapmayacağını öne sürdü. İsrail'in küçük bir ülke olduğunu, bu bakımdan petrol ihtiyacının büyük olmadığını söyledi. Ancak ABD bir süre önce Norveç'in İsrail'e petrol satması konusunda girişimlerde bulunmuştu.

Oslo'daki siyasal kaynaklar, Norveç'in İsrail'e petrol satması halinde, bu ülkenin Arap ülkeleri ile yaptığı ekonomik anlaşmaların tehlikeye gireceğini ve Norveç-Arap ülkeleri ilişkilerinin bozulacağını belirtiyorlar.

IRAK BASIN MENSUPLARINI KAHİRE'DEN ÇEKTİ

Irak hükümeti, Kahirede bulunan Irak Kitaplığı ve Irak Haberler Ajansının bürosunu kapatma kararı aldı. Karar bir süre önce Bağdat'ta toplanan Arap Zirvesi kararları uyarınca alındı.

Prens Fahd ve Carter

BİR ABD RAPORUNA GÖRE

S. Arabistan-ABD ilişkileri soğuyor

- **Suudi Arabistan Hükümetinde değişiklik bekleniyor**

WASHINGTON (AA)

Washington'daki siyasal gözlemciler, ABD ile Suudi Arabistan arasındaki işbirliğinin sürdürülmesinden yana olanlarla, buna karşı olan Kraliyet ailesi üyeleri arasındaki görüş ayrılığının giderek arttığını belirttiler.

ABD haberalma servislerince hazırlanan ve "Washington Post" gazetesinde yayınlanan bir rapora göre, Prens Fahd Şubat ayında ABD'ye yapacağı ziyareti ertelemiştir.

Rapora göre, ABD-Suudi Arabistan ilişkilerinde eski etkinliğini yitirmiş olması, "Ulusal Muhafız Alayı" komutanı Prens Abdullah'ın etkinliğini artırmakla kalmamış, Savunma Bakanı Prens Sultan'ı ülkenin en önde gelen isimlerinden biri haline getirmiştir.

Rapor, iki ülke arasındaki ilişkilerin soğumaya yüz tutmasını, İran olaylarından sonra, Suudi Arabistan'ın petrol üretimini yükseltmemesine de bağlıyor.

Öte yandan "El Yusef" adlı bir derginin verdiği habere göre, Suudi Arabistan hükümetinde kaçınılmaz olarak değişiklik yapılırken, Petrol Bakanı Zeki Yamani'ye görev verilmeyecek.

Dergi haberinde, hükümette değişiklik yapılmasının beklendiğini, Veliaht Prens Fahd'ın Dışişleri Bakanlığına, Prens Suud El Faysal'ın da Petrol Bakanlığına getirileceğini bildirdi.

Bu arada Zeki Yamani, "Hangi koşul altında olursa olsun petrol üretimini artırmayacağız" dedi.

OAPEC toplantısı için Kuveyt'te bulunan Yamani, bu açıklamayı, ABD'nin, Suudi Arabistan'ın petrol üretimini artırmasının doğru olacağı konusunda hazırladığı bir raporla ilgili olarak yaptı. Yamani, "Üretimi artırmaya niyetim yok. Ayrıca üretimi düşürmeyi de planlıyoruz" dedi.

İsrail, Lübnan'ın ülkenin güneyine askeri birlik gönderme isteğini "kabul etti"

BEYRUT

İsrail, Lübnan ordu birliklerinin, Güney Lübnan'da BM Barış Gücüyle beraber görev yapmasını kabul etti.

Lübnan Başbakanı Selim El Hoss'un bölgeye askeri birlik göndermekte kararlı olduklarını açıklamasından sonra, ABD'nin Tel Aviv büyükelçisi, İsrail Başbakanı Begin ile görüştü. Görüşme sonunda İsrail'in Lübnan Başbakanının isteğini "kabul ettiği" açılandı.

İsrail, Lübnan ordu birliklerinin Filistin'li gerillalardan yana çıkacağını ve Arap Barış Gücündeki Suriye'lilerin yanında yer alacağı bahanesiyle, El Hoss'un bu isteğine karşı çıkıvordu.

İSRAİL'İN YENİ SALDIRISI

İsrail ağır topcusu, Lübnanlı Hıristiyanlarla birlikte, Güney Lübnan'daki Sur ve Nebatiye kentlerinde Salı sabahından itibaren top ateşini daha da yoğunlaştırdı.

Söz konusu kentlerin Filistinliler ve onlara destek olan müslümanların karargahları olduğunu ileri süren İsrail bölgedeki saldırısını üç gündür sürdürmektedir.

2.5 MİLYON SİYAH ZORLA SANDIK BAŞINA GÖTÜRÜLDÜ

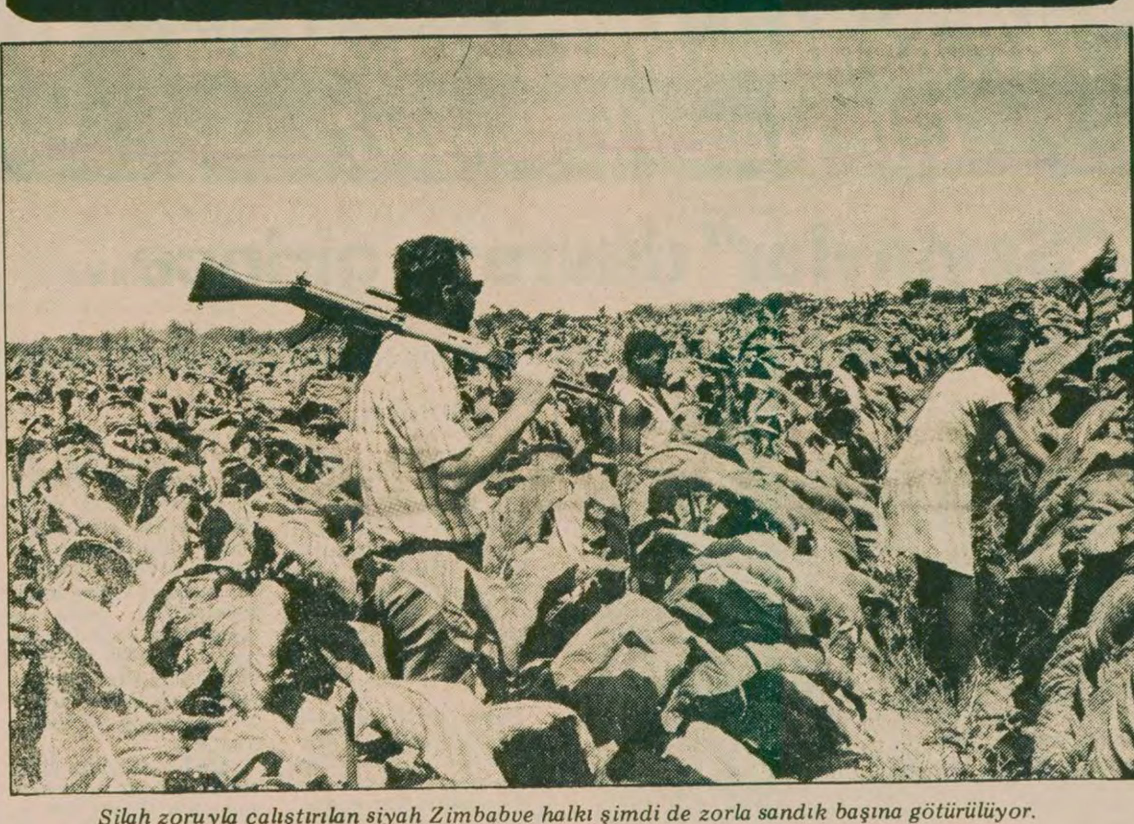

Silah zoruyla çalıştırılan siyah Zimbabve halkı şimdi de zorla sandık başına götürülüyor.

Rodezya'da seçimler yapılıyor

DIŞ HABERLER SERVİSİ

Rodezya'da (Zimbabve) genel seçimler salı günü başladı. Teslimiyetçi siyah liderlerle Irkçı Beyaz azınlık rejimi arasında geçen yıl gerçekleştirilen uzlaşma ile kurulan "İç Çözüm" hükümeti tarafından düzenlenen seçimler, Zimbabve siyah halkı ve dünya kamuoyu tarafından bir sahtekarlık olarak niteleniyor. Nitekim ülkenin yüzde 97sini oluşturan siyah halkın ülke yönetimine sahip olması için mücadele veren Zimbabve Yurtsever Cephesi bu seçimleri kabul etmeyeceklerini ve ırkçı rejim yıkılana kadar silahlı mücadeleye devam edeceklerini açıklamışlardı.

Ülkenin yüzde doksanında sıkıyönetim şartları altında yapılan seçimlerde 2,5 milyon siyah seçmen silah tehdidi altında oy kullanmaya zorlanıyor.

Seçim sonuçları henüz belli olmamakla birlikte, ülkenin en büyük toprak sahiplerinden biri olan Rahip Muzoreva'nın en yüksek oyu alması bekleniyor.

Seçimler sonucunda alınacak 100 üyeli parlamentoda beyazlar 28 sandalyeye sahip olacaklar. Ancak siyah liderlerin teslimiyetçi tutumu, beyaz azınlığın ülkedeki kesin hakimiyetinin aynen süreceğini gösteriyor.

Özellikle siyah lider Chirau bütünüyle İan Smith'in güdümünde hareket ederek siyah halka karşı olan her kararın parlamentodan geçmesini garanti altına alıyor.

İST.DZ.TEK.SAT.AL.KOM.
BAŞKANLIĞINDAN:

1- Kapalı zarf usulü ile tahmil, tahliye, taşıma ve istif işi yaptırılacaktır. Muhammen bedeli 4.000.000.00 TL. olup geçici teminatı 120.000.00 TL.sıdır. Şartnamesi Komisyonumuzda ANKARA ve İZMİR Levazım Amirliklerinde görülebilir.

2- İhalesi 4 Mayıs 1979 Cuma günü saat 11.00 de Kasımpaşadaki Komisyonumuzda yapılacağından isteklilerin 2490 sayılı yasanın 31. maddesi gereğince hazırlayacakları teklif mektuplarını en geç ihale günü saat 10.00'a kadar Komisyonumuza vermelerini.

(Basın: 13654—381)

VAGON VE KAMYONLARDAN
300.000 TON HAM VE YARDIMCI
HAMMADDE BOŞALTTIRILACAKTIR

Şartnamesi, bedelsiz olarak aşağıda adreslerden alınabilir.

1-KARABÜK'te Demir ve Çelik Fabrikaları Müessesesi Tedarik ve İkmal Müdürlüğümüz.

2- İSTANBUL'da: Sirkeci, Yalıköşkü Cad. Yalıköşkü Han Kat: 4-5 deki Mümessilliğimiz.

3- ANKARA'da: Küçükesat, Büklüm Sokak No: 22'deki Mümessilliğimiz.

İSTEKLİLERİN şartnamemiz esaslarına göre hazırlayacakları kapalı teklif mektuplarını, geçici teminatlarıyla birlikte en geç 2 Mayıs 1979 Çarşamba günü saat 14.00'e kadar Karabük'teki Müessesemiz Haberleşme ve Arşiv Müdürlüğünde bulundurmaları ilan olunur.

(Basın: 13713— 381)

İstanbul Barosu Başkanlığından

Aşağıda adı, soyadı ve baro sicil numaraları yazılı meslekdaşlarımız, sigorta prim borçlarını ödemeleri için Baroda mevcut adreslerine tebligat yapılamadığından;

İsimleri yazılı meslekdaşlarımız sigorta prim borçlarını 5 (beş) gün zarfında gecikme zammı ve Kanuni faizi ile birlikte Sosyal Sigortalar Kurumu Beşiktaş Şubesi veznesine ödeyerek makbuzlarının bir suretini Baromuza ibraz etmeleri, aksi halde adları Baro levhasından silineceğinden 1136 sayılı Avukatlık Kanunun 71, 72/f ve 190. maddeleri uyarınca yazılı savunmalarını vermeleri ve dinlenmek üzere Yönetim Kurulumuzun 26.4.1979 Perşembe günü saat 17.30'da yapacağı toplantıda hazır bulunmalarına ve bu duyurunun gazete ilanı ile kendilerine tebliğine, Kurulumuzun 8.3.1979 tarihli toplantısında karar verilmiştir.

İlanen tebliğ olunur.

ADI VE SOYADI:	BARO SİCİL NO:
Av. Niko Tanburoğlu	3041
Av. Osman Zeki Saroğlu	5497
Av. İnci Atlı	5513
Av. Saim Beyazıt	5834
Av. Ibrahim Özkaynak	6904
Av. Ayşe Fidan Gence	7147
Av. Gönül Uçkan	7500
Av. Emel Koçoğlu	7753
Av. Erdoğan Çiğdemoğlu	8414
Av. Saadet Sertel	8920
Av. Yüksel Alkumru	9099
Av. Nazan Melal Türkmen	9625
Av. Hayriye Tavukçu	10206

(Basın: 13740-384)

3 kişi Baromuzca çizilmiştir.

İran'da Kurucu Meclis seçimleri süresiz ertelendi

- "Irak Kürdistan Demokratik Partisi"ne bağlı militanlar Sanandaj kenti radyoevini işgal etti
- Tahran'da Ayetullah Talegani lehinde gösteriler yapıldı
- Sencabi'nin istifası kabul edildi

DIŞ HABERLER SERVİSİ

İran Başbakan Yardımcısı ve Hükümet Sözcüsü Amir İntizam basına bir açıklama yaparak 1 Haziranda yapılması beklenen Kurucu Meclis seçimlerinin süresiz olarak ertelendiğini bildirdi. Yeni Anayasa taslağının kesin şeklini almasının da bir süre gecikeceğini söyleyen İntizam, seçimin ertelenmesinin nedeni hakkında bir açıklama yapmadı.

IRAK KÜRDİSTAN DEMOKRATİK PARTİSİNİN EYLEMİ

İran Kürdistanında bulunan Sanandaj kenti Radyo-TV istasyonu, Pazartesi gecesi, "Irak Kürdistan Demokratik Partisi'ne bağlı silahlı gruplarca işgal edildi.

İran'daki resmi kaynaklar, ağır silahlarla donanmış 50'den fazla kişinin kente girdiğini ve çatışma çıkmasının muhtemel olduğunu belirttiler.

GÖSTERİLER VE TALEGANİ'NİN AÇIKLAMASI

Bir süre önce Tahran'dan ayrılarak, bilinmeyen bir yere giden Ayetullah Telegani lehine, başkent Tahran ve bazı kentlerde gösteriler düzenlendi. Gösterilerde Telegani'nin büyük boy posterleri taşındı.

Bu arada bilinmeyen bir yerden bir açıklama yapan Ayetullah Telegani, "ülkenin yeni bir diktatörlüğe sürüklenmek istendiğini" öne sürdü. "Keyfi tutuklamaları" da eleştiren Telegani, İran halkını duygularına kapılmamaya ve fırsatçı ve maceracılara olanak vermemeye de çağırdı.

Tahran'ı terk etmesinin oğullarının tutuklanması ile bir ilgisi olmadığını da söyleyen Telegani, bağımsızlık ve özgürlüğün korunması gerektiğine işaret etti.

SENCABI'NIN İSTİFASI KABUL EDİLDİ

İran Dışişleri Bakanı Dr. Kerim Sencabi'nin istifası Başbakan Mehdi Bazergan tarafından kabul edildi. İran Kabinesi pazartesi günü özel olarak toplanmış, Sencabi'nin istifasını görüşmüştü.

Sencabi Tahran'da yayınlanan "Ayendegan" gazetesine verdiği demeçte, bundan böyle hiç bir hükümette görev almayacağını, ancak başında bulunduğu "Ulusal Cephe"de daha aktif bir görev alacağını belirtti.

Başbakan Yardımcısı İntizam, Dışişleri Bakanlığı görevinden istifa eden Sencabi'nin yerine, yeni bir atama yapılıncaya kadar, Siyasi İşler Genel Müdürü Ahmet Selamantiya'nın vekalet edeceğini bildirdi.

BAKANLIKLARDAKİ GİZLİ DİNLEME ŞEBEKESİ

Hükümet tarafından yapılan bir açıklamada, bütün bakanlıklar ve devlet dairelerini gizlice dinlemeyi sağlayan büyük bir dinleme aygıtı şebekesinin ortaya çıkarıldığı bildirildi. Bu konuda bir açıklama yapan Başbakan Yardımcısı Amir İntizam, dinleme şebekesinin SAVAK ya da başka bir gizli örgüt tarafından önceden yerleştirilmiş olduğunu belirtti.

18 NİSAN ORDU GÜNÜ

İranlı dini lider Ayetullah Homeyni orduya saygısızlık edenlerin cezalandırılacaklarını bildirdi. "İslam Devriminin Sesi" radyosunun bildirdiğine göre Homeyni, 18 Nisanı "Silahlı Kuvvetler Günü" olarak ilan etti. Homeyni, tüm ordu birliklerinin büyük kentlerde gösteri düzenlemesini de istedi.

İŞSİZLERE 3,3 MİLYAR LİRA DAĞITILACAK

Öte yandan hükümet, ülkedeki 1 milyon işsize 3,3 milyar lira tazminat dağıtılmasını öngören bir kararname yayınladı. Bilindiği gibi geçtiğimiz günlerde binlerce işsiz, bazı kentlerde gösteri yürüyüşleri düzenlemişlerdi.

(OAPEC) yaptırımlar.

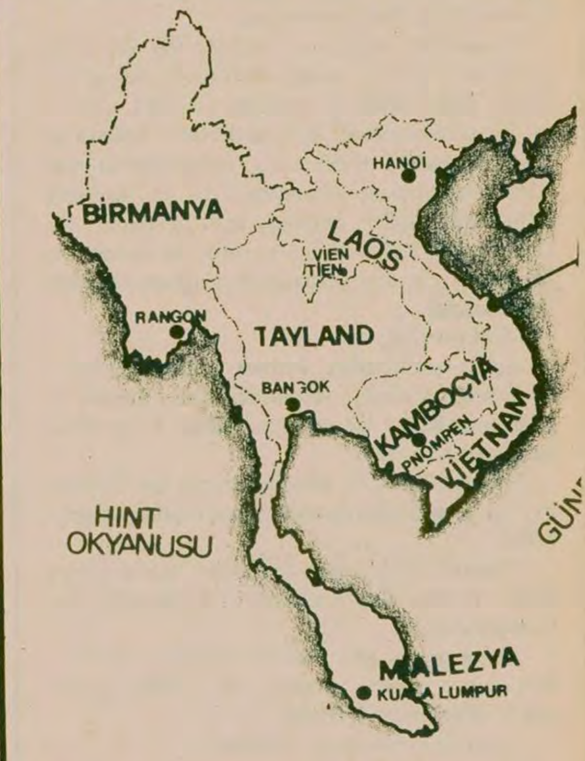

Kamboçya-Vietnam savaşı Tayland sınırında yoğunlaştı

- Heng Samrin yönetimi, saldırıyı Tayland'a sıçratmak için zemin arıyor
- Demokratik Kamboçya Radyosu: "Güneydoğu Asya'da bölgesel bir savaşın patlak vermesi kaçınılmaz bir hal aldı

DIŞ HABERLER SERVİSİ

Demokratik Kamboçya askeri birlikleriyle, Vietnam yanlısı Heng Samrin yönetiminin askerleri arasında Kambçoya'nın kuzey-batısında Tayland sınırına 30 kilometre mesafede şiddetli çatışmaların hüküm sürdüğü bildiriliyor. Öte yandan Tayland hükümetini Demokratik Kamboçya birliklerine yardım etmekle suçlayan Heng Samrin yönetimi, saldırıyı Tayland'a sıçratmaya çalışıyor. Heng Samrin yönetimi iki gündür Tayland'ı, sınırda savaş veren Kamboçya askerlerini top ateşiyle desteklemek ve onlara maddi yardım yapmakla suçluyor.

Bangkok'ta bir açıklama yapan Tayland Başbakanı Heng Samrın yönetiminin suçlamalarını reddetti. Daha önce de Bangkok'tan yapılan açıklamada, Demokratik Kamboçyalı mültecilere, Birleşmiş Milletler'in kararları çerçevesinde yardım edildiği bildirilmişti. Bangkok'taki siyasi kaynaklar Heng Samrin yönetiminin bu suçlamalarının Tayland'a karşı girişilecek bir saldırıya zemin hazırlamayı amaçladığını ısrarla belirtiyorlar.

Öte yandan Demokratik Kamboçya Radyosu geçenlerde yaptığı bir yorumda, Vietnam'ın Kamboçya'da yürüttüğü savaşı tırmandırmasını kınadı.

Yorumda dünya kamuoyunun özellikle Güney Doğu Asya halklarının, Vietnam'ın Kamboçya'yı istila etmesinden kaygı duyduğu kaydedildi.

Yorumda daha sonra şöyle denildi:

"Kamboçya'daki savaşın tırmandırılması, Güney Doğu Asya ülkelerini ve Pasifik bölgesini doğrudan tehdit ediyor. Bu iki bölgede, durum hergün biraz daha gerginleşiyor. Bölgesel bir savaşın patlak vermesi kaçınılmaz bir hal alıyor."

Yorum şöyle sona eriyor:

"Kamboçya topraklarındaki Vietnamlı haydutlara karşı yiğit bir savaş veren devrimci Kamboçya halkı ve ordusu, Güney Doğu Asya halklarıyla ve barışa, bağımsızlığa aşık tüm dünya halklarıyla sıkısıkıya birleşmeye ve Sovyet yayılmacıları tarafından desteklenen Vietnam'ın saldırısını yerle bir etmeye kararlıdır."

Uganda'da Geçici Hükümetin kurulmasından bu yana İdi Amin'in nerede olduğu kesinlik kazanmadı.

İdi Amin'in Libya'da olduğu ileri sürülüyor

- İngiltere, Kanada'nın ardından ABD'de Geçici Hükümeti tanıyor

KAMPALA(AJANSLAR)

Uganda Geçici Hükümetinin Başkanı Yusuf Lule, İdi Amin'in ülkeyi terkederek, bir Libya uçağıyla Libya'ya kaçtığını ileri sürdü. İdi Amin'in yakınları ise, Amin'in ülkenin kuzeyinde olduğunu iddia ediyorlar. Bu arada İdi Amin'in siyasi danışmanı İngiliz Bob Astles'in ise Kenya'da olduğu haber veriliyor.

Öte yandan Amerika Birleşik Devletleri de Uganda ile ilişkilerini normalleştirmek istediğini açıkladı. Bir Amerikan heyeti Uganda'nın geçici hükümet altındaki durumunu incelemek için önümüzdeki hafta Uganda'ya gidecek. Amerika elçilik görevlilerinin can güvenliğini garanti altına alamadığı için altı yıl önce Kampala'daki Elçiliğini kapamıştı. Ama ABD ile Uganda arasında resmi ilişkiler sürüyordu.

Bazı Afrika ülkelerinin ardından Kanada ile İngiltere de Uganda geçici hükümetini tanımış bulunuyor.

örse çekiç

Gülay Kurnaz

Geleceğin temsilcileri

"Meğer hayat bir masalmış,
Aşk ve safa hep yalanmış "

Kent Oteli'nin yemek salonundayız. Mikrofondaki şarkıcı dinleyicileri coşturmak için her türlü şaklabanlığı yapıyor. Zaman zaman masalardan yükselen "yaşa" sesleri ve kaldırılan kadehlerle daha da keyifleniyor.

Masalarda oturanlar, Türkiye'nin dört bir yanından toplanıp gelmiş Petkim-İş delegeleri. Çoğu, fabrikalarında işçilerin sevgisini, güvenini kazanıp seçilmiş işçi önderleri. Ankara'ya fabrikalarındaki binlerce işçi arkadaşlarını temsilen sendikalarını önümüzdeki üç yıl boyunca yönetecek kişileri seçmek için gelmişler. Bu gece Kent Otel'deki bu yemeği de kongrenin ilk günü ellerine tutuşturulan davetiyelerden öğrenmişler.

"Gel güzelim,
Aşkın şarabından yudum yudum içelim."

Gazelle birlikte, salondaki hava hepten ağırlaşıyor.Bizim de aklımız sabah kongredeki tartışmaya kayıyor:

"Mersin Soda'da arkadaşlarımız zor durumda. Bu yemeğe harcanacak parayı onlara gönderelim."

"Canım, çok ucuza kapattık salonu. Topu topu 68 bin lira harcanıyor. Gelenektir bu, bozmayalım."

"Ama geçen gün telefon etmişler Mersin'den. Grev yerine gitmek için otobüs parası bile bulamıyoruz demişler."

"Peki ne demiş Genel Merkez?"

"Savurganlık yapmayın. 40 kişiye lüzum yok. Günde iki-üç kişi gitsin grev yerine yeter demiş."

"Ankara'da gezersin,
Bira da rakı içersin.
Sevdiceğim, Yavrucağım..."

İşçi sınıfı böyle mi eğlenir? Proletaryanın eğlencesi bu mudur? Bir işçi örgütü, hele de "sosyalist dünya görüşünü benimsediğini" söyleyen bir sendika yönetimi, üyelerine böyle bir eğlence mi düzenler? O örgütün görevi, üyelerini burjuvaziye has böyle eğlencelerden —eğilim, özlem varsa bile— soğutmak mıdır,yoksa teşvik etmek midir? Bu ne biçim gelenektir?

Proletarya da eğlenir. Hem de eğlencenin en hasını bilir. Ama onun eğlencesi, lüks otellerin dumanlı salonlarında aşktan, meşkten, rakıdan, şaraptan başka laf geçmeyen şarkılarla mayışıp oturmak değildir.

Müzik kesiliyor. Masalardaki sohbet ve kulisler de. Spiker sahneye çıkıp anons ediyor:

"Şimdi karşınızda sahnelerin yıldızı vedet dansöz Zennube!"

Artık hava dayanılır gibi değil. Sahnedeki siyah saçlı dilber kıvrılıp büküldükçe masalarda ses soluk kesiliyor. İçki kadehleri ellerde unutuluyor.

Tam o sırada, on kadar işçi birden ayağa fırlıyor, ceketlerini alıp hızlı adımlarla salonu terkediyor.

Arkalarından biraz telaşla koşuşturanlar, iknaya çalışanlar var. Ama onlar dinlemeyip çıkıyorlar.

Masalararası fısıldaşmalar:

"Ne olmuş niye gidiyorlar?"

"Bu geceyi, eğlencenin böylesini protesto ediyorlar."

Zennube pistte kıvrılmaya devam ediyor.

Ama şimdi biz daha rahat oturuyoruz sandalyelerimizde.

Bu pislikler, bu yozluklar bitecek. Proletarya, o tertemiz elleri güçlü kolları ve aydınlık kafasıyla bütün bu çürümüş, kokuşmuş "gelenekleri" kökünden temizleyecek.

İşte, biraz önce ceketini alıp giden o on işçi bize bunu söylüyor.

Bu gece bu salonda proletaryayı bu on işçi temsil ediyor. Onlar, geleceği, geleceğin pırıl pırıl aydınlık günlerini müjdeliyor. Bize umut, heyecan ve sevk veriyor...

Petkim-İş Başkanlığına Mustafa Karadayı seçildi

ANKARA (AA)

DİSK'e bağlı Petkim-İş Sendikası 6. Genel Kurulu sonuçlandı. Yapılan seçimler sonucunda Eski Genel Sekreter Mustafa Karadayı Genel başkanlığa seçildi.

Genel Başkan vekilliğine A. Kadir Güler, Genel Sekreterliğe Kamil Deriner getirildiler. Yürütme Kurulunun öteki üyeliklerine ise Derviş Serin, Niyazi Kızılay, Adil Şimşek ve Eşref Okumuş seçildiler.

ETİBANK GENEL MÜDÜRLÜĞÜNDEN
BİGADİÇ KOLEMANIT TESİSLERİ TESİS MÜDÜRLÜĞÜMÜZDE
(Bigadiç/Balıkesir) YAPTIRILACAK DEKAPAJ IŞI KAPALI ZARF USULU
İLE İHALE EDİLECEKTİR'

Balıkesir İli Bigadiç İlçesindeki Bankamıza ait Bigadiç Kolemanit Tesisleri Tesis Müdürlüğünün açık işletme sahasında, 1979 yılında 350.000 m3 ve 1980 yılında 650.000 m3 olmak üzere 2 yılda %25 toleranslı toplam 1.000.000 m3 (yerinde kazılmamış halde) dekapaj (hafriyat) yaptırılacaktır.

1— İhale 25 / 5 / 1979 günü saat 15.00 de Etibank Genel Müdürlüğünde yapılacaktır.

2— Bu işin geçici teminatı 2.106.250 TL dir.

3— İsteklilerin ihaleye iştirak edebilmesi için Etibank'tan "İhaleye İştirak Belgesi" almaları şarttır. "İhaleye İştirak Belgesi" alabilmek için, teklif alma şartnamesinde belirtilen belgeler en son 27.4.1979 günü saat 17.00 ye kadar Bankamız Umumi Muhaberat Servisinde bulundurulacaktır. "İhaleye İştirak Belgesi " 18.5.1979 gününden itibaren Bankamız İşletmeler Dairesi Başkanlığınca verilecektir.

4— İstekli şahıs ise, Ticaret Odasına kayıtlı bulunduğuna dair senesi içinde alınmış vesika vermesi: Şirket ise idare merkezinin bulunduğu Ticaret Odasından veya şair yetkili makamdan şirketin sicile kayıtlı ve halen faaliyette bulunduğuna dair vesika vermesi gereklidir.

5— İstekliler ihaleye konulan işin aynı veya benzeri en az 400.000 m3 miktarındaki hafriyat işini son üç yıllık sürede bir yıl içinde başarı ile yapmış ve eksiksiz teslim etmiş olmalıdır.

6— İhale dosyası Etibank Genel Müdürlüğü İşletmeler Dairesi Başkanlığında görülebilir.

7— İhaleye iştirak için teklif alma şartnamesi ve eklerinin satın alınması şart olup, dosyalar istekliye 1500 TL mukabilinde İşletmeler Dairesi Başkanlığınca verilecektir.

8— Bankamız 2490 sayılı kanuna tabi değildir.

(Basın 13627- 382)

Oleyis Marmara Bölge Şubesi Genel Kurulu yapıldı

● Kemal Akar yeniden Şube Başkanlığına seçildi

● Akar, "Genel Merkez Yöneticilerini görevden uzaklaştırmak için aktif mücadele vereceğiz" dedi

İSTANBUL (ÖZEL)

DİSK'e bağlı OLEYİS Sendikasının Marmara Bölge Şubesi 4.Olağan Genel Kurulu yapıldı. Bölge Başkanlığına yeniden Kemal Akar seçildi.

Basın Sarayında 263 delegeyle yapılan Genel Kurulda divan başkanlığına DİSK başkanvekili ve Oleyis Sendikası Genel Başkanı Mukbil Zırtıloğlu seçildi.

Genel Kurulu açış konuşmasını Kemal Akar yaptı. Akar konuşmasında Genel Merkezin, "demokratik merkeziyetçilik", sendikacılık ve sendikal demokrasi anlayışlarına karşı olduklarını belirterek "Geçen dönemde sık sık Genel Merkezin engellemeleriyle karşı karşıya kaldık. Örgütlenme, toplusözleşme basın-yayın alanlarında bu engeller en üst düzeye ulaştı. Grevlerimize, direnişlerimize karşı çıkılırken en güçlü örgütlenme, eğitim aracımız olan gazetemizin yayınlanması engellendi" dedi.

Bir süre önce Genel Merkez tarafından diğer şube yöneticileriyle birlikte görevinden alınmak istendiklerini söyleyen Kemal Akar, Genel Merkezin Antalya Şubesinde de yükselen muhalefeti durdurmak için daha önceden ilan edilen Şube Genel Kurulunu iptal ettiğini belirtti. Akar, Merkez Genel Kurulunda Genel Merkez yöneticilerini görevden uzaklaştırmak için en aktif mücadeleyi vereceğiz" dedi.

Konuklardan ilk söz alan Fehmi Işıklar 1 Mayıs'ı ne pahasına olursa olsun, onların Taksim dediği 1 Mayıs Alanında kutlayacaklarını belirtti ve "100 bin kişi hapse atılsa bile bunu gerçekleştireceğiz" dedi.

Tekstil Sendikası Genel Başkanı Rıdvan Budak da yaptığı konuşmada kötü günler yaşandığını belirterek , işçi sınıfının bölünmüşlüğünden sözetti ve "Maocular " dışında herkesi birleşmeye çağırdı.

Daha sonra söz alan ve TKP yanlılarının görüşlerini belirten Ceyhan Aktaş "Sosyalist sistemin desteği altında kazanılan savaşımlardan bahsetti. DİSK'in ihraç ettiği sendikalar sorununa değindi ve Lastik-İş'i örnek vererek Oleyis'in ihraçlara karşı çıkmasını istedi. Ceyhan Aktaş sözlerini "Umut ne AP'dedir, ne CHP'de 'İlerleme güçlerindedir' diye sürdürdü.

Ceyhan Aktaş'ı cevaplayan DİSK Başkanvekili Mukbil Zırtıloğlu ise ihraçları savundu ve "İhraçlar DİSK'i bunalımdan çıkartma gayreti içinde yapıldı. Demokratik Merkeziyetçilik lafta değildir. İşçi sınıfının vicdanından doğar ve tüzükte yer alır" şeklinde konuştu.

Bu arada söz alan konuklardan Vatan Partisi Genel Başkanı Feridun Şakar diğer partileri suçlayan ifadeler kullanınca delegeler müdahale ettiler ve konuşması engellendi.

Genel Kurulda sözalan çeşitli delegeler salonda "naylon delegeler" bulunduğunu öne sürdüler ve isim verdiler.

Delegelerin konuşmalarından sonra Genel Merkeze yöneltilen eleştireleri cevaplamak üzere Genel Sekreter Nusret Aydın söz aldı.

Nusret Aydın'ın konuşması sırasında salondan bazı sataşmalar oldu ve 4 kişi Divan'a güvensizlik önergesi verdi. Bunun üzerine Mukbil Zırtıloğlu "Zaten bu görevi istemiyordum. Beni azap verici durumdan kurtardı diyerek "Divan Başkanlığını terketti. Bunun üzerine salon bir süre karıştı ve gergin bir hava doğdu. Güvensizlik önergesi veren şahısların arkasında Ceyhan Aktaş'ın bulunduğu öne sürüldü ve Aktaş delegeler tarafından bir süre salondan uzaklaştırıldı.

Yarım saat aradan sonra göreve devam konusunda ikna edilen Mukbil Zırtıloğlu alkışlar arasında yeniden salona girdi. Yeniden güvenoyu alan divan çalışmalarına başladı.

Delegelere görüşlerini belirtmek için söz hakkı verildi. Bir delege, "uzlaşmacı ve Sovyet yanlısı sendikacılığı kınıyoruz. Bu kişiler tecrit edilmelidir." dedi.

Son olarak Şube Başkanı Kemal Akar eleştirilere cevap veren bir konuşma yaptı. Kendisini 4 maddelik bir suçlamayla Onur Kuruluna sevkedenlerin, geçtiğimiz hafta Onur Kurulunda bu suçlamaları 12 maddeye çıkarmalarını eleştirdi.

Daha sonra seçimlere geçildi. Şube İcra Kurulu için eski yönetim tek aday gösterildi. Şube Yönetim Kurulu ve Genel Merkez Genel delegelikleri için iki liste çıktı. Genel Merkezin desteklediği söylenen liste 263 delegeden 27 oy alırken, Kemal Akar'ın listesi geri kalan oyları aldı. Şube İcra Kurulu Şube Başkanı Kemal Akar, Sekreter Kenan Aktaş, Mali Sekreter Nihat Turan, Başkan Yardımcısı Nizamettin Demirtaş, Sekreter Yardımcısı Mustafa Varhan olarak belirlendi.

HAYDI 1 MAYIS 79'A

Zaman zaman elektrikli geçen Genel Kurula katılan delegelerin çoğunluğunu Hilton, Maçka, Carlton, Inter-Continental gibi büyük otellerin çalışanları oluşturuyordu..

Kongre'den notlar

Merkeze karşı muhalefet şiddetlenecek

GÜLAY CAZGIR

✪ Kongre oldukça elektrikli geçti. Delegelerin belirttiğine göre bundan önceki Genel Kurullar olgunlukla geçiyor, her kişi konuşurken dinletiyor, konuşurlarken de dinliyormuş. Slogan yarıştırma ve söz alanlara sataşma delegelerde memnuniyetsizlik yarattı. Sahte solcu çetelerden ve revizyonizmden elini çekmeyen sendikalarda alışıla gelen bu hava, görülüyor ki Oleyis Sendikasına da bulaştı.

✪ Salona girerken Aydınlık muhabirleri pek kuşkulu bir şekilde "içeriye soralım, davetiyeniz var mı?" gibi sözlerle karşılandı. İzlemeye gelen basın mensupları ve konuklar tanıtıldığı halde Aydınlık gazetesinin tanıtılmamasının nedenini anlayamadık.

✪ Genel Kurula TSİP adına Tahir Arar, VP adına Genel Başkan Feridun Şakar dışında partilerden kimsenin katılmadığı dikkat çekti. Her iki parti de tanıtılırken pek alkışlanmadılar. Alkışlanmayanlardan birisi de TKP yanlısı Ömer Ülkü idi. Feridun Şakar yaptığı uzun konuşmada zaman zaman Genel Kurula müdahaleci davranınca "Burası VP Kongresi değil, konuşturulmasın" benzeri sesler arasında konuşması kesildi. Daha sonra divana ve Genel Kurula hakaretamiz bir tavırla salonu terketti.

✪ Salonun arkasında oturan bir avuç İGD'li ve Dev-Sol'cu attıkları sloganlardan hemen kendilerini belli ediyorlardı. Bunlar, Mukbil Zırtıloğlu'nun Divan Başkanlığına seçilmemesi için salonda bildiri dağıttılar. Fakat etkinlik yaratamadılar. Önceleri ayrı liste çıkarmak hazırlığı yapmalarına rağmen sonra Divan Başkanı Mukbil Zırtıloğlu'nu hedef alan kışkırtıcılıkları başarı kazanamayınca liste çıkarmaktan da vazgeçtiler.

✪ Seçimde iki liste çıktı. TKP'liler ikili oynadı. Hem Merkezci listeye hem de Marmara Bölge listesine sızmaya çalıştılar. Başarılı olamadılar. Güçleri azdı.

✪ Eski Yürütme Kurulu yeniden seçildi. Yönetim Kurulu listesine ise her iş yerinden 1 kişinin alınması dikkat çekti.

250 civarında delegeyle Ağustos veya Eylül ayında yapılması beklenen Genel Merkez Genel Kuruluna, Marmara Bölgesinden 80 delege seçildi.

✪ Oleyis Genel Kurulu'na Marmara Bölgesinden üçte bire yakın delege gidecek. Hepsi Kemal Akar'ın listesinden seçildi.

Antalya bölgesinde de Kemal Akar taraftarlarının bulunduğu biliniyor. Kongre'de de açıkca ortaya çıktığı gibi önümüzdeki dönem Genel Merkez'e karşı özellikle Marmara Bölgesinde muhalefet şiddetlenecek. Bu gelişmeler Oleyis'te yönetimin ve Genel Başkanın değişmesine kadar gidebilir mi, bunu da önümüzdeki dönemde göreceğiz.

TKP, Kırıkkale MKE'ye girmek için CHP'yi nasıl kullanıyor? ①

"Saylavlar" devreye girince...

● 1350 kişilik silah fabrikasında Yeni Metal-İş neden yetkiye girmedi?

● CHP İlçe Teşkilatı içindeki sahte TKP yanlıları...

Kırıkkale MKE'de uzun süredir bir yetki mücadelesi verilmektedir. Bağımsız Yeni Metal-İş, Türk Metal ve Maden-İş Sendikaları arasında verilen bu mücadele aynı zamanda çeşitli siyasi güçler arasında kıyasıya bir çatışmaya da yol açmaktadır. Özellikle sahte TKP taraftarı Maden-İş, bazı CHP'lileri kullanarak burada yetki alabilmek için yoğun bir çaba harcamaktadır.

Bu dizimizde Kırıkkale'deki yetki mücadelesinin perde arkasını ve revizyonistlerin çeşitli oyunlarını anlatacağız.

İşçi Servisi

Türkiye savaş sanayiinin kalbi olan Kırıkkale silah fabrikaları kurulduğu 1929 yıllarından beri çeşitli emperyalist güçlerin göz diktikleri yer olmuştur.

Önce İngiliz, sonra Alman, 1945'lerden sonra ise ABD emperyalistleri buraya el attılar.

Emperyalistler, Kırıkkale MKE'yi ve diğer milli alanları ele geçirmek için mevcut hükümetleri, ekonomik ve siyasi baskı altında tutarken, diğer yandan da işbirlikçilerinin bu alanlara sızmasını kolaylaştırdılar. Özellikle de sendikalara hakim olmaya büyük önem verdiler. 12 Mart Muhtırasından sonra MHP'liler bazı sendikaların yönetimini gaspettiler. Bunlardan biri olan Türk-Metal Sendikası vasıtasıyla Kırıkkale'de MHP'nin etkin olması için çaba sarfettiler. Bu faaliyetlerini gerçekleştirmek için işçiler üzerinde çok ağır baskılar uyguladılar. İşçiler sürgüne yollandı, ilerici fikirleri savunanlar takip edilerek dövüldü. MHP'liler ilerici işçileri Türk-Metal'in kogresinden attılar. Kırıkkale'nin sokaklarında insanlar rahat dolaşamaz hale geldi. İşçilerin hak ve talepleri gözardı edildi. Bunun faturasını ise bugün MKE işçileri ödemektedir. Şu anda en kıdemli işçiler 4500-5000 lira maaş almaktadırlar.

Bu gelişmelerin sonucu Türk-Metal Sendikasına karşı muhalefet şiddetlendi. MHP, MC hükümetleri döneminde Kırıkkale tesislerine MİSK'i sokmaya çalıştı. Ancak bunda başarılı olamadılar. İşçiler bunların yaptığı zorbalığı gördüler ve yüzleri çabuk açığa çıktı. Hatta yetkili oldukları Barut Fabrikasında yetkiyi kaybettiler. Ve MC'nin yıkılmasıyla birlikte hızla güç kaybetmeye başladılar. Geçmişteki tutumlarından dolayı işçilerde ve halkta büyük bir nefret yarattılar.

İşte bu şartlarda Yeni Metal-iş Sendikası kuruldu ve hızla gelişmeye başladı. Ancak Yeni Metal-İş Sendikasının bağımsız olması ve işçilerde daha güçlü sendikalarda örgütlenme eğilimi, bu iş yerlerine DİSK'i getirme girişimlerini ortaya çıkardı. Bu gelişmelerin sonucu olarak 1976'larda işçiler heyetler halinde DİSK'e bağlı Maden-İş Sendikasına giderek Maden-İş'i Kırıkkale'ye getirmeye çalıştılar. Ancak Maden-İş gönülsüzdü. Yetkililer, kendilerine MHP'nin ve ona bağlı sendikaların işçilerden ve halktan muazzam nefret topladığını ve gerilediğini söyleyen heyetlere "MHP ve devletle başımızı belaya sokmayın diyerek işçileri başlarından savmaya çalıştı.. Fakat işçilerin ısrarı üzerine 1976 yılında Kırıkkale'ye 5. Bölge Temsilciliğini açtılar ve başınada eski MKE işçisi Rıza Yurdakul'u getirdiler. 1977 yılına kadar göze çarpan bir faaliyetleri olmadı. 1977-1978 dönemi toplusözleşmesi için yetki mücadelesine katılmadı. Bölge Temsilciliğinin kuruluşuyla birlikte üçer aylık dönemler halinde seminerler düzenlenmeye başlandı. Bu seminerler 1976'dan 1978'in sonlarına kadar hızlanarak devam etti. 1978 toplusözleşme başında seminerlerin hızı daha da artırılarak, üç dönem üst üste yapıldı. Şimdi ise B tipi seminerleri için, seçtikleri işçileri tüm maaş ve masraflarını ödeyerek Gönen'deki Maden-İş tesislerine gönderiyorlar.

Sahte TKP'nin 1978 yılında "düşmanın can damarı kamu kuruluşlarına yerleşin" talimatıyla birlikte Maden-İş'in Kırıkkale'deki faaliyetleri de artmaya başladı. Kırıkkale Maden-İş 5. Bölge Temsilcisi Rıza Yurdakul görevinden alınarak yerine Silah Fabrikasında işçi olarak çalışan Maden-İş'in seminerlerinden geçmiş Sıddık Karslı atandı. Buraya Maden-İş'in Merkezinden danışman ve uzman adı altında sürekli gelenler oldu. Maden-İş bu dönemde işçiler arasında bölgecilik yaparak güç toplamaya çalıştı. Özellikle de Doğulu taraftarı gözüktü. Doğulu olan Sıddık Karslı da bu amaçla Bölge Temsilciliği görevine atandı.

Fakat 1978 dönemi toplusözleşme yetki mücadelesi başlamadan üç ay önce Sıddık Karslı da görevinden alındı. Şimdi bu göreve Maden İş 2. Bölge temsilcisi Ekrem Aydın bakmaktadır.

Sahte TKP'nin Kırıkkale'yi ele geçirme stratejisini anlayabilmek için son yetki mücadelesini açmakta fayda vardır. Kırıkkale'de yetki almak için üç sendika mücadele etmektedir. 1-Türk-İş'e bağlı ve yönetiminde MHP'lilerin etkin olduğu Türk-Metal. 2-1974'te kurulan ve yönetiminde CHP'lilerin bulunduğu T.Yeni Metal-İş. 3-Yönetiminde Rusya'nın Beşinci Kolu sahte TKP'nin bulunduğu Maden-İş Sendikasıdır. Yetki kapsamına sekiz iş yeri girmekte ve toplam 10 bin işçi çalışmaktadır. Bu fabrikalar, Mühimmat: 4000, Top Otomotiv Sanayii: 950, Çelik: 1229, Pirinç: 1000, Silah Tüfek: 1350, Çelik Çekme Boru: 550, Bölge Müd: 350, Kuvvet Merkezi: 250, Hurda Şantiyesi: 125 işçi çalıştırmaktadır.

TKP'YE YAKIN BİR BELEDİYE BAŞKANI

1 Aralıkta sendikalar istifa çağrısı yaptılar, istifa çağrısı yapıldığında Yeni Metal-İş, dört işyerinde, Türk-Metal dört işyerinde yetkili bulunmaktaydı. Maden-İş ise hiç bir işyerinde yetkili değildi. Türk-Metal'in işçilerden büyük tepki görmesi nedeniyle bütün işyerlerinde Yeni Metal-İş yetkiye gireceğini ilan etti. Fakat Kırıkkale CHP ilçe örgütü, sahte TKP'ye yakınlığı ile bilinen Belediye Başkanı ve bir kısım "Saylavların" devreye girmesiyle durum değişti. Yeni Metal-İş yöneticileri Silah Fabrikasında yetki mücadelesine katılmayarak belli bir uzlaşma içine girdi.

Şu anda Maden-İş'in Silah Fabrikasında 380 üyesi vardır ve bunu bizzat Maden-İş üyesi işçiler ifade etmektedir. Oysa Silah Fabrikasının mevcudu 1350 kişidir ve burada yetkili olmak için çalışan işçi sayısının yarıdan fazlasını örgütlemek gerekir. Bundan da anlaşıldığı gibi Maden-İş sahte üye fişleri düzenleyerek Bölge Çalışmadan yetki talebinde bulunmuştur. Bunu da yine aynı fabrikada çalışan ışçiler söylemektedirler. Yetki meselesi hâlâ sonuçlanmamıştır. Bölge Çalışma Müdürlüğü karar vermek üzere üye fişleri üzerinde çalışmaya devam etmektedir.

CHP'li sendika yöneticilerinin uzlaşması sonucunda Rusya'nın Beşinci Kolu, milli savunmamızın ve milli harp sanayiimizin kalbine sız ma imkânı bulmuştur. Rus Beşinci Kolunun amacı sadece silah fabrikasına sızmayla sınırlı değildir. O'nun amacı sahte TKP'nın talimatının ışığında savaş sanayiinin tümüne hakim olmaktır.

Sahte TKP bu faaliyetini çok yönlü bir kuşatma ile sürdürmektedir. TKP'nin buraya sızmasında en büyük yardımcısı CHP teşkilatı olmuştur. Onun için TKP'nin faaliyetlerini: CHP'nin yönetiminde olduğu Belediye içinde, CHP Gençlik Kollarında, Kadın Kollarında, bir kısım CHP'li "Saylavların" faaliyetlerinde İKD'nin faaliyetlerinde, TÖB-DER içinde ayrı ayrı ele alacağız.

BELEDİYEDEKİ FAALİYETLERİ

CHP'li Belediye Başkanı Sahir Koçak bütün CHP'lilerin de bildiği gibi Maden-İş'in Kırıkkale'ye sızmasında en çok rolü olan kişi olmuştur. Kasım 1978'de Maden İş'in Uğur Sinemasında yaptığı "Maden-İş'le Dayanışma Gecesinde "Sahir Koçak bir konuşma yaptı. Koçak konuşmasında Türk Metal, Yeni Metal-İş gidecek Maden-İş gelecek", "Kahrolsun faşist ve uzlaşmacı sendikalar" sloganını attı. Yeni Metal-İş Sendikasının 1977-1978 yıllarına ait toplu iş sözleşmesini yırtıp atarak ne kadar CHP'li olduğunu gösterdi. Tam da bu sırada Yeni Metal-İş Sendikası yöneticileri Maden-İş'in Kırıkkale'ye sızmasına karşı mücadele ediyordu. Sahir Koçak ne kadar İGD'li varsa Belediyeye doldurdu. Öte yandan Belediyede çalışan birçok CHP'li de işten atıldı. Son CHP Gençlik Kolları, Kadın Kolları, ilçe delege seçimleri sırasında açıkça sahte TKP yanlılarının listesini destekledi. İGD liler Belediyenin resmi arabasıyla duvarlara yazı yazarken yakalandılar.

—Yarın:—

CHP GENÇLİK KOLLARINDAKİ FAALİYETLERİ

Romen yapımı "Kavuşma" dan bir görüntü

III rd. BALKAN FILM FESTIVAL ISTANBUL
14-21 April 1979

BALKAN FİLM ŞENLİĞİNDE BUGÜN ROMEN FİLMLERİ VAR

Arnavutluk, Bulgaristan ve Yunanistan filmlerinden sonra 3.Balkan Film Şenliğinin bugünkü programında sekiz Romen filmi var. Yönetmen Ion Popescu'nun "Sonsuz" adlı kısa filmi ile Yönetmen Stefan Roman'ın "Kavuşma" adlı filmi saat 10.00 ve 16.00 da Atatürk Kültür Merkezi Sinema Salonunda gösterilecek. 14.45 de Yönetmen Ion Truica'nın kısa filmi "Fırtına" ve Yönetmen Dan Pita'nın "Peygamber, Altın ve Transilvanyalılar" filmi, saat 17.00 de Yönetmen Sabin Balasa'nın kısa filmi "Övgü" ile Yönetmen Sergiu Nicoleascu'nun "İntikam" adlı filmi, saat 19.15 de Yönetmen Ion Popescu Gopo'nun kısa filmi "İşte İnsan" ile Yönetmen Timotei Ursu'nun "Eylül" adlı filmi Konak Sinemasında izlenebilecek.

Şenliğin yarınki programında Türkiye ve yine Yunanistan filmleri yer alacak.

Kimya İşverenleri Sendikası Genel Kurulunda konuşan

Halit Narin

"Tedbirler paketi" ekonominin kötüye gidişini durduramaz

İSTANBUL (ÖZEL)

Kimya İşverenleri Sendikası Genel Kurulu'nda konuşan Türkiye İşveren Sendikaları Konfederasyonu (TİSK) Başkanı Halit Narin, ekonomik tedbirler paketi adı altında açıklanan politikanın ekonominin kötüye gidişini durduracak bir nitelik taşımadığını söyledi.

Halit Narin, bugün Türkiye'de anarşiden sonra en çok ağırlığı hissedilen problemin ekonomik alanda sıkışılan darboğaz olduğunu belirtti.

Ekonomik tedbirler paketi ile, KİT'lerin zararlarını gizlemek için kamu sektörünce üretilen veya sağlanan mallara zamlar getirildiğini ifade eden Narin, para ve kredi politikasının aynen muhafaza edilmesini eleştirdi. Narin, Türk Lirasının dış değerinde yapılan ayarlamalarla da ihracata teşvik getirilmediğini, aksine ithalatın daha cazip hale getirildiğini savundu.

Tedbirler paketinde ücret politikasıyla ilgili olarak hiç bir hüküm getirilmediğini de savunan Halit Narin, Türkiye'de enflasyonun mutlaka durdurulmasını, Türk ekonomisinin AET ve Batı dünyası ile ayrılmaz ekonomik ve politik bağlarla bütünleştirilmesini, yabancı sermaye ve teknolojinin gerekli teminat verilerek Türkiye'ye getirilmesini, Türk ekonomisinin daha gerçekçi tedbirlerle ihracata yöneltilmesini istedi. Narin, özel teşebbüsün hayat sahasını daraltacak devletçilik anlayışından vazgeçilmesi gerektiğini savundu.

Genel Kurul'da konuşan İstanbul Sanayi Odası Meclis Başkanı İbrahim Bodur da üç yıldan fazla süren enflasyonun rejimden sapmalara yol açabileceğini söyledi.

Gayrimenkulün açıkartırma İlanı
Kartal Sulh Hukuk Mahkemesi satış
Memurluğundan
Dosya No: 1979/5 Satış

Satılmasına karar verilen gayrimenkulün cinsi, kıymeti, adedi, evsafı:

İzalei şüyu suretiyle satışına karar verilen Kartal Yukarı Mahalle meydan mevkiinde kain tapunun 48 pafta 619 ada 2 parsel sayısında kayıtlı 443.50 M2 miktarlı Bahçeli ev niteliğindeki gayrimenkul ic. İf.K.nu hükümlerine tevfikan açık artırma suretiyle satılacaktır.

Dosyasında mevcut imar durumunda Bina Yüksekliği 15.50, derinliği %40, komşu mesafesi 3 m. İnşaat nizamı Blok, Nisbeti % 40, Yolaçıkma yapılamaz, çatı meyli en çok %33 dür.

Bilirkişi beyanına göre M2 si 1500 TL.dan tamamına 665.250. TL. kıymet takdir edilmiştir.

Satış şartları:

1— Satış 28/5/1979 günü saat 14.30 dan 15.00 e kadar Başkatiplik odasında açık artırma suretiyle yapılacaktır. Bu artırmada tahmin edilen kıymetin %75 ni ve rüçhanlı alacaklılar varsa alacakları mecmuunu ve satış masraflarını geçmemek şartı ile ihale olunur. Böyle bir bedelle alıcı çıkmazsa en çok artıranın taahhüdü baki kalmak şartiyle 7/6/1979 Perşembe günü aynı odada saat 14.30-15.00 de ikinci artırmaya çıkarılacaktır. Bu artırmada da rüçhanlı alacaklıların alacağını ve satış masraflarını geçmesi şartiyle en çok artırana ihale olunur.

2— Artırmaya iştirak edeceklerin tahmin edilen kıymetin %10 u nisbetinde pey akçesi veya bu miktar kadar milli bir bankanın teminat mektubunu vermeleri lazımdır. Satış peşin para iledir, alıcı istediğinde 20 günü geçmemek üzere mehil verilebilir. Dellâliye resmi ihale pulu, tapu harc ve masrafları alıcıya aittir. Birikmiş vergiler satış bedelinden ödenir.

3— İpotek sahibi alacaklılarla diğer ilgililerin (+) bu gayrimenkul üzerindeki haklarını hususiyle faiz ve masrafa dair olan iddialarını dayanağı belgeler ile onbeş gün içinde dairemize bildirmeleri lâzımdır; aksi takdirde hakları tapu sicili ile sabit olmadıkça paylaşmadan hariç bırakılacaklardır.

4 — satış bedeli hemen veya verilen mühlet içinde ödenmezse İcra ve İflas Kanununun 133. maddesi gereğince ihale feshedilir. İki ihale arasındaki farktan ve %10 faizden alıcı ve kefilleri mesul tutulacak ve hiç bir hükme hacet kalmadan kendilerinden tahsil edilecektir.

5 — Şartname, ilan tarihinden itibaren herkesin görebilmesi için dairede açık olup masrafı verildiği takdirde isteyen alıcıya bir örneği gönderilebilir.

6 — Satışa iştirak edenlerin şartnameyi görmüş ve münderecatını kabul etmiş sayılacakları, başkaca bilgi almak istiyenlerin 975/5 sayılı dosya numarasiyle memurluğumuza başvurmaları ilân olunur.
13/4/1979

(Basın: 2941- 383)

GENÇLİK

Ege Tıp Fakültesi Yönetim Kurulu:

"Her türlü terörün karşısındayız"

İZMİR(AA)

Ege Üniversitesi Tıp Fakültesi Yönetim Kurulu, hangi yönden gelirse gelsin, her türlü terör hareketlerinin karşısında olduğunu açıkladı.

Önceki gece Genel Sekreter Bekir Kesebir'in saldırıya uğraması üzerine, Fakülte Yönetim Kurulu olağanüstü toplandı. Toplantı sonunda yapılan açıklamada son günlerde özellikle yönetimde görev alan kişilere ve güvenlik kuvvetlerine yönelen terör hareketlerinin yoğunlaştığına dikkat çekilerek şöyle denildi.

"Son kez 14 Nisan 1979 günü Fakültemiz Sekreteri Bekir Kesebir'e de aynı yöntemlerle saldırıldı. Hangi yönden gelirse gelsin, bu tür olayları şiddetle kınadığımızı ve karşısında olduğumuzu, tüm kamuoyu ve üst yönetim kademelerine duyururuz."

Trabzon'da "Anarşiye karşı gençlik" konferansı yapılıyor

TRABZON(ÖZEL)

Trabzon'da 21 Nisan 1979 günü saat 13.30'da Belediye Evlendirme Salonunda Devrimci Gençlik Birlikleri Federasyonu Genel Başkanı Ali Tablacı'nın konuşmacı olarak katılacağı "Anarşiye karşı gençlik" konulu konferans yapılacak.

Konferans tertip komitesi adına yapılan açıklamada şunlar belirtildi:

"Anarşiye karşı gençlik konferansı, gençlik içinde demokrasiyi hakim kılmak yönünde büyük bir adım olacaktır. Gençliği bölmek isteyen anarşi yuvalarının yüzü açığa çıkacak ve gençlik birlik yönünde onemli bir adım atacaktır. Şimdiden sonra da gençlik içinde anarşiyi ortadan kaldırmak ve gençliği birleştirmek için elimizden gelen herşeyi yapacağız. Bütün halkımızı ve gençliği konferansımıza katılmaya çağırıyoruz."

ODTÜ'de bir günlük boykot yapıldı

ANKARA (ÖZEL)

Sıkıyönetim tarafından 9 öğrencinin gözaltına alınmasını protesto etmek gerekçesiyle önceki gün boykot kararı alındı. ÖTK binasından zaman zaman yapılan açıklamalarda "öğrenimin bu şartlar altında devam edemeyeceği" ileri sürüldü. Okulda sürekli boykot söylentilerinin yoğunlaşması öğrenciler arasında tedirginliğe yol açtı.

ODTÜ'de İGD'nin kışkırtma faaliyetleri hızlandı

Merkez DGB Başkanı Hakan Yavuz:

"Bütün öğrencileri, öğrenimin sürmesi için mücadele etmeye çağırıyoruz"

ANKARA (ÖZEL)

ODTÜ'de İGD'nin Sıkıyönetimin ilanından bu yana sürdürdüğü okulu kapatmaya yönelik kışkırtma faaliyetlerini hızlandırdığı bildiriliyor.

İGD'nin 26 Martta okulda dağıttığı bildiride, "Sıkıyönetime karşı aktif tutum alınması" için bir çağrıda bulunarak, "mücadelenin daha kitlesel biçimde" sürdürülmesi istenmişti. Bunun ardından 9 Nisanda gene İGD tarafından asılan panoda da ÖTK yönetiminde bulunan Dev-Yol'a yapılan "savaş arkadaşlığı" çağrısı tekrarlandı.

Sıkıyönetimin ilanını izleyen ilk günlerde bütün grup temsilcilerinin katıldığı bir toplantıda, Dev-Yol'u pasiflikle suçlayarak kışkırtmayı planlayan İGD, bunun ardından yeniden "birlikte aktif eylemler yapma" çağrısında bulundu.

DGBF Merkez Yürütme Kurulu Üyesi ve Merkez DGB Başkanı Hakan Yavuz, son günlerde ODTÜ'de meydana gelen gelişmelere dikkati çeken bir açıklamada bulundu: Dev-Yol'un kendini İGD'nin dümen suyuna kaptırmasının eleştirildiği açıklamada şu görüşler yer alıyor:

"Okulda süresiz boykot söylentileri yayılıyor. Böyle bir boykotun bugün okullarda öğrenimi engellemek ve karışıklığı artırmak isteyen İGD ile ÜGD'yi sevindireceği ve sıkıyönetimle öğrencileri karşıkarşıya getireceği açıktır.

"ODTÜ'de kışkırtmalara ve boykotlara karşı çıkılmalıdır. ODTÜ'de geniş öğrenci kitlesi kışkırtmalara ve boykotlara karşıdır. İGD'nin başını çektiği kışkırtıcılar ile öğrenci kitlesi arasındaki bu fark dikkatle ele alınmalıdır. Öğrenci kitlesine yönelebilecek olumsuz uygulamalar, ancak kışkırtıcıların kendilerini gizleyebilmelerine hizmet eder. Öğrenimin huzur içnde sürdürülebilmesi için öğrenci kitlesinin demokrasi temelinde birleşmesi gereklidir. Bütün öğrenci arkadaşları ODTÜ'de yaratılmak istenen kışkırtmalara karşı uyanık olmaya ve mücadele etmeye çağırıyoruz."

TİKP Tarsus İlçe örgütü:"İGD'nin esas amacı, Rusya'nın iç savaş çağrısını okullara indirgemek"

TİKP Tarsus İlçe Örgütü basına yaptığı açıklamada İGD'nin Cumhuriyet Lisesinde öğrencilere yaptığı baskıları kınadı.

İlçe örgütü açıklamasında "12.Nisan.1979 günü Cumhuriyet Lisesinde "İGD savaş alanında", başlıklı duvar pullarını yapıştıran İGD'li zorbalar Turgut Altınbahar isimli öğrenciye, bıçak ve sopalarla saldırdılar.

Bunların esas amacı okullarda anarşi yaratıp can güvenliğini ve öğrenim özgürlüğünü ortadan kaldırmaktadır. TİKP İlçe örgütü olarak Cumhuriyet Lisesinde ve bütün okullarda huzur içinde eğitim sağlanması için öğrencileri, okul idaresini saldırganlara karşı olmaya, emniyet yetkililerini daha etkili önlemler almaya çağırıyoruz" dedi.

BAŞSAĞLIĞI

Yüksek Hakimler Kurulu Üyesi,
Yurtsever, demokrat hakim

OSMAN ERDENER'i

kaybettik, acımız sonsuzdur

Akrabaları ve dostları

Türk Parlamento Heyeti Bahreyn'de

BAHREYN(AA)

Basra Körfezi ülkelerini ziyaret etmekte olan Türk Parlamento heyeti, Kuveyt'teki incelemelerini tamamlayarak dün Bahreyn'e gitti.

Körfez ülkelerini ziyaretleri 12 gün sürecek olan parlamento heyeti, Katar, Birleşik Arap Emirlikleri ve Suudi Arabistan'da da görüşmelerde bulunacak.

Bahreyn'de bir demeç veren heyet sözcüsü, Filistinliler tarafından kabul edilemeyecek bir Orta Doğu barış anlaşmasının adil ve kalıcı bir anlaşma olmayacağını söyledi.

Parlamento heyeti Bahreyn'den bugün ayrılıyor.

CHP Kırıkkale eski kadın kolları başkanı, TKP'lilerin faaliyetini anlattı:

"CHP KADIN KOLLARINDAN ÇEKİLMEM İÇİN 15 BİN LİRA TEKLİF ETTİLER"

- Kırıkkale İlçe secimlerinde delegeler "TKP dışarı", "IGD dışarı", "SGB dışarı" sloganlarını attılar
- Seçimleri TKP'ye karşı olan CHP'lilerin listesi kazandı

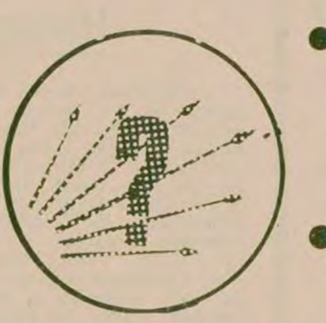

15 Nisan günü Kırıkkale'de yapılan CHP İlçe Kongresi CHP'lilerin TKP'ye karşı mücadelesine sahne oldu. Taraflar daha divan oluşmasından önce polisin müdahalesini gerektirecek kadar birbirlerine girdiler. "Halkçı Ecevit" "TKP Dışarı" "İGD Dışarı", "SGB dışarı" diye bağıran CHP'lilerin çoğunluğu oluşturduğu Kongrede Divan Başkanlığına TKP'ye karşı olanların adayı H.İbrahim Akyürek seçildi.

Kırıkkale Kongresine önem veren CHP Genel Merkezi, hemen bütün kurmaylarını kongreye göndermişti.

506 delegenin katıldığı kongrede, çalışma raporunu eleştirmek için söz alan bir TKP yanlısının konuşması salondakilerin sert protestolarıyla karşılandı. TKP yanlısı konuşmacı kürsüyü terk etmek zorunda kaldı.

TKP yanlısı olarak bilinen Kırıkkale Belediye Başkanı Sahir Koçak'ın konuşması da ıslık ve yuhalamalarla kesildi. Konuşmasının başında "Burada kahrolsun sosyal-faşistler diye bağrıldı. Bunlar Maoculardır" diyen Sahir Koçak'ın her cümlesi şiddetle protesto edildi. Kendisinin TKP'li olmadığını anlatmaya çalışan Sahir Koçak'a delegeler, "Satılmışlar Ecevitçi olamaz" diye bağırdılar. Bir ara eline AYDINLIK gazetesini alarak, Kırıkkale Gençlik Kollarında kendisinin ve TKP yanlılarının çevirdiği dolapları teşhir eden yazıyı okumaya çalışan Sahir Koçak'a delegelerin, "Gazete doğru yazıyor" diye bağırmaları TKP yanlısı Belediye Başkanını büsbütün çıkmaza soktu. Sahir Koçak, "Ben gerçek CHP militanıyım," diyerek mikrofondan ayrılmak zorunda kaldı.

Konuşmacılardan Petrol-İş Şube Başkanı Basri Keskin, Belediye başkanı Sahir Koçak'ı şiddetle eleştirdi ve Sahir Koçak'ın CHP'yi halktan kopardığını bölücülük yaptığını söyledi.

Sahir Koçak'ın kapkaççı bir tutumla sahte kongreler yaptığını anlatan Kırıkkale eski Kadın Kolları Başkanı Neriman Hanım, "Bana 15 bin lira vererek kadın kollarından çekilmemi teklif ettiler," diyerek TKP yanlılarının entrika ve baskılarını açıkladı.

Yeni Metal-İş Sendikası Genel Sekreteri Mahmut Taşdemir de Belediye Başkanının CHP'de ve sendikalarda bölücü çalışmalar içinde olduğuna dikkat çekerek, "Eskiden hizip yoktu. Daha önce iyi geçiniyorduk da Belediye Başkanı geldikten sonra niye geçinemiyoruz" dedi.

Çalışma raporu üzerindeki konuşmaları cevaplayan İlçe Başkanı "Belediye Başkanı belediyenin çehresi değişti diyor. Eskiden AP'liydi, şimdi İGD'li oldu. İGD'liler belediyenin arabasıyla sabaha kadar duvarlara yazı yazıyorlar," dedi.

Kırıkkale CHP İlçe Kongresinde seçimlere altı liste katıldı. TKP yanlısı Belediye Başkanının desteklediği listede bir kısım CHP'linin de yer aldığı görüldü. Ne var ki, kitle TKP'ye karşı çıkanların listesini destekledi ve seçimleri Hasan Altıntaş, Necati Atasav, Dr.Refik Canbolat, Celal Uslu kazandı. TKP' yanlıları seçimlerde 159 oy aldılar. TKP'ye karşı olanların oylarının ise 189 olduğu görüldü.

Kırıkkale'de TKP yanlıları ve bunlara teslim olan CHP'liler böylece ağır bir darbe yediler. CHP'liler ise seçim sonuçlarını neşe içinde kutladılar.

SAKARYA'DA

14 Nisan Cumartesi günü daha önce feshedilen Sakarya CHP Merkez İlçe Gençlik Kolu Kongresi yapıldı. Bu kongrede daha önce seçime alınmayan TKP yanlıları da seçimlere katıldılar. Seçimi TKP yanlılarının desteklediği Yusuf Bayşak başkanlığındaki liste kazandı.

KOCAELİ'DE

Geçtiğimiz Pazar günü toplam 577 delegenin katıldığı CHP Kocaeli Merkez İlçe Başkanlığı seçimini Erol Köse grubunun desteklediği İsmail Yüksel kazandı.

Kocaeli milletvekilleri ve senatörlerinin de hazır bulunduğu Kongrede, seçimlere iki liste katıldı.

Seçimlere geçildiğinde Eski İlçe Başkanı Ekrem Doğan'ın ve İsmail Yüksel'in listeleri ayrı ayrı oylandı. İsmail Yüksel'in listesi büyük bir farkla seçimi kazandı.

Karamürsel İlçe Başkanlığını Hüseyin Kara, Kandıra İlçe Başkanlığını Nurettin Pehlivan, Gölcük İlçe Başkanlığını ise Mehmet Anıker kazandılar.

KONYA'DA

CHP Konya Merkez İl ve İlçe Gençlik Kolu Kongreleri tamamlandı.

Merkez İlçe Başkanlığına 287 oyla Abdullah Helvacı seçildi.

CHP İl Gençlik Kolu Kongresinde ise, Başkanlığa yeniden Musa Akgün seçildi.

ELAZIĞ'DA

Elazığ CHP Merkez İlçe Kongresi önceki gün yapıldı. Sabahın erken saatlerinde yoğun bir kulis faaliyeti sürerken, CHP İl Yönetim Kurulu üyesi ve Belediye Meclis üyeleri Ferit Turgut ve Hasan Dürüst Kongre salonuna alınmadılar.

İl yöneticileri kongrede 450 delegenin olduğunu söylerken, seçim sandığından 309 oy çıktı. Ancak kongreye 250 delegenin katıldığı görüldü.

CHP Basgil ilçe kongresine ise 140 delegenin 26'sı katıldı. Keban Kongresine de 44 delegeden ancak 8'i gelebildi ve Kongre yapılamadı. Karakoçan'da ise 300 delegenin 240'ı katılmadı.

OSMANİYE'DE

CHP Adana Osmaniye İlçe Kongresinde adaylardan ikisi de eşit oy alınca kura çekildi. Adaylardan biri başkan olurken diğeri de il delegeliklerini ve İlçe Yönetim Kurulu üyeliklerini kazandı.

İkisi de avukat olan Ali Kaypaklıoğlu ile Mehmet Tosunoğlu'nun başkan adayı oldukları kongreye 254 delege katıldı. Oylama sonucunda her iki adayın listesinin de 177 oy alması sonucu kura çekildi. Çekilen kura sonucunda Ali Kalpaklıoğlu'nun listesi il delegeliklerini ve ilçe yönetim kurulu üyeliklerini kazanırken, Mehmet Tosunoğlu İlçe Yönetim Kurulu Başkanı oldu.

İZMİR
İLÇE KONGRELERİ TAMAMLANDI

CHP İzmir İlçe Kongreleri tümüyle tamamlandı. Bir ayı aşkın bir süredir devam eden kongreler sonunda İzmir'in 18 ilçesinde yeni yönetim kurulları ile il delegeleri belirlendi. Bunun yanında ilçelerin Gençlik ve Kadın Kolları seçimleri de sonuçlandı.

İl Kadın ve Gençlik Kolu Kongrelerinin de 21-22 Nisanda tamamlanmasından sonra 29 Nisan Pazar günü CHP İzmir İl Kongresi yapılacaktır.

Tamamlanan CHP İlçe Kongrelerinde, seçimleri 13 ilçede Genel Merkezciler 5 ilçede Demokratik Solcular kazandı. İl delegeliklerinin ise 904 ünü Genel Merkezciler, 88'ini Demokratik Solcular elde ettiler.

29 Nisanda yapılacak CHP İl Kongresine Genel Merkezcilerin şimdiki İl Başkanı Dr. Sedat Akman'ı, Demokratik Solcuların ise İzmir Belediye Başkan Vekili Sedat Öktem'i ya da Emin Büyükçelebi'yi İl Başkanı adayı olarak göstere ceklerı açıklandı

Günaydın Milliyet Politika Son Havadis Hürriyet Tercüman Hergün Cumhuriyet

BASINDAN SEÇMELER

BASINDA 6'LARIN MUHTIRASI

Arcayürek:"Olayların suçlusu Hikmet Çetin"

16 Nisan günlü Hürriyet'te Cüneyt Arcayürek, bağımsız bakanlardan Orhan Alp ile yaptığı görüşmeye yer vererek, bağımsızların olayların sorumlusu olarak Devlet Bakanı Hikmet Çetin'i gösterdiklerini belirtiyor. Orhan Alp, kendisinin TUSAŞ ve Çankaya Holdingi gibi kuruluşlarla ilgili isteklerinin DPT'de beklediğini, bunların gerçekleşmesini Hikmet Çetin'in önlediğini anlatıyor. Alp, Pol-Der ve Pol-Bir'i de söz konusu ederek, "Poliste dernek olmaz, bir türlü kapattıramadık bu dernekleri" diyor. Orhan Alp, CHP'nin 141-142' nin kalkmasına destek olmaması gerektiğini de söylüyor. Bağımsız Bakan, bölücülük konusunun da sıkıyönetimin alanı içine girmesi gerektiğini savunarak şöyle diyor:

"Hükümet içindeki birkaç unsurun Başbakan tarafından gerekli kontrole alınması, ya da bugüne kadarki tutumlarını değiştirmeleri, bakanlık içi tayinlerden tutun da fikri yapılarına uygun bir ayrı hava çalmamaları gerekiyor."

Arcayürek, bağımsızların muhtırasındaki maddelerin çözülememesi halinde, altıların hükümetten gidebileceklerine işaret ederek şöyle diyor:

"Ancak dış kredilerin bugünkü yeni aşamasında bu sorunların hükümet içinde değil, kamuoyu önünde açığa vurulması gerçekten talihsizlik olmuştur."

Ülkü Arman, Elçi'nin sözlerine yer veriyor

Aynı günkü Hürriyet'te Ülkü Arman haberinde bağımsız altı bakanla, Bayındırlık Bakanı Şerafettin Elçi'nin arasının açık olduğunu söyleyerek, bağımsız bakanların Elçi'nin, bölücülükleriyle tanınan bazı kişilerle temas kurmuş olabileceğini söylediklerini belirtiyor.

Arman, bağımsız bakanların Elçi'ye yönelttikleri suçlamaların başında, "Bayındırlık bakanlığı koridorlarında artık Kürtçe konuşmayana raslanmamasının geldiğini söylüyor.

Arman'ın yazdığına göre, Şerafettin Elçi ise özel sohpetlerinde bölücülük suçlamalarını şu şekilde karşılıyormuş:

"Ben Kürtüm ancak bölücü değilim. Türkiye sınırları içinde Türkiye'den ayrı Kürt devleti kurulmasının Türkiye'ye de Kürtlere de zarar vereceğini bilirim."

Nazlı Ilıcak:"6'lara güven olmaz"

16 Nisan günlü Tercüman'da Nazlı Ilıcak 6 bakanın muhtırası olayına değinerek, Kanaatimizce 6'ların deklarasyonu hükümette bir çatlak sestir, ama kesin bir netice beklemek için henüz vakit çok erken. Bu 6 kişinin verdikleri sözü ısrarla takip edecek yapıda oldukları şüphelidir" diyor.

Ilıcak, Demirel'in muhtıra ile sözlerine de hak vererek, "Mutlaka herkesin bir hesabı vardır, Yoksa bazı bakanları rahatsız eden şu 13 köyün istimlaki meselesi mi?" şeklinde yazıyor.

Rauf Tamer'in 6'lara çağrısı:

"Cesur olun, cesur"

16 Nisan günlü Tercüman'da Rauf Tamer başbakanın ne pahasına olursa olsun koltuğunu muhafaza etme azminde olduğunu söyleyerek, bağımsız bakanlara çağrı yapıyor: "Cesur olun, cesur. Daha cesur olun."

Günaydın, muhtıravı zamansız buluyor

16 Nisan günlü Günaydın'da "Kim, Haklı" başlığı ile yayınlanan yorumda, 6'ların muhtırası zamansız bulunarak şöyle deniyor:

"Hükümetin dış kredi ve petrol girişi konusunda en umutlu olduğu ve ekonomiyi düzlüğe çıkarma konusunda son şansını kullandığı şu sıralarda bir iç sorun yaratılmasının ne gibi yarar sağlayacağı da cevabı kolay verilemeyen bir konu.

Mumcu:"6'ların belirttiği sorunlar ancak hükümette görüşülür"

16 Nisan günlü Cumhuriyet'te Uğur Mumcu 6'ların açıklamalarını eleştirerek, "Başbakan Ecevit'in de belirttiği gibi bu gibi sorunlar ancak hükümet içinde görüşülür ve karara bağlanır" diyor.

Mumcu, bağımsızların bölücü eylemlerle ilgili görüşlerine ilişkin olarak ise, "Hükümet özellikle İran olaylarından sonra duyarlı bölgelerimizde başlatılacak etnik kökenli bir başkaldırma girişimine karşı elden gelen önlemleri almış görünüyor" diyor.

Uğur Mumcu, bağımsız bakanların 141-142'nin kalkmamasını istediklerine de değinerek, "Bunu anlamaya imkan yoktur. Yoktur çünkü bu yoda CHP'nin ve hükümetin herhangi bir girişimi bulunmamaktadır" şeklinde yazıyor.

Bağımsızların acele dış kredi temin edilmesi isteklerini ise Mumcu, "Bu açıkca IMF ne isterse ona uyalım demektir" şeklinde değerlendiriyor ve yazısını şöyle sürdürüyor:

"Bu açıklamalar yapılırken biri güney biri batı illerimizde toplam bir milyar lira tutarında ki liman inşaatı ihalesinin siyasal ağırlığı olan bazı işadamlarından geri alındığı, bir dışalım işleminin ve uluslararası ihalenin de bazı önemli güçlüklerle karşılaştığını kaydetmekte yarar görüyoruz"

Politika, açıklamayı tepkiyle karşılıyor

16 Nisan günlü Politika'nın bağımsızların muhtırasıyla ilgili haberinin başlıkları şöyle:

"İlerici demokrat kamuoyu altı bakanın deklarasyonunu tepkiyle karşılarken, hükümetin daha da sağa çekilmek istendiği belirtiliyor.

"6 bakanın çıkışı sağcı ve tutucu çevreleri sevindirdi"

Asgari ücret 5100-5300 TL arasında belirleniyor

ANKARA(ÖZEL)

Nisan ayı başından itibaren çalışmalarını sürdüren asgari ücret tespit komisyonu 26 Nisandan itibaren sürekli çalışacak. Bu çalışma sonunda asgari ücretin 5100-5300 lira arasında belirleneceği bildiriliyor. Asgari ücretin 1 Mayıs'ta yürürlüğe girmesine çalışılıyor.

Türk-İş asgari ücretin tespitinde beş kişilik ailenin esas alınmasında diretirken işverenler bir kişinin esas alınmasını istiyorlar. İşverenlerin geçen yıl olduğu gibi bir işçi yanında bir de çocuğunu hesaba katma eğiliminde oldukları bildirildi.

Öte yandan komisyon çalışmalarını başından itibaren beklenen Devlet İstatistik Enstitüsü hesapları komisyona hâlâ ulaştırılmadı. Komisyona yakın çevreler asgari ücretin 6000 liranın üzerinde olmayacağını belirtiyorlar.

Asgari ücret hayat pahalılığı karşısında bu kadar düşük tutulmasına karşılık, Maliye Bakanı Ziya Müezzinoğlu da 1978 yılı içinde bildirimde bulunan 1 milyon 339 bin vergi yükümlüsünden 608 binin bildiriminde gelirini asgari ücretin yıllık tutarından daha az gösterdiğini açıkladı. Müezzinoğlu yaptığı açıklamada 600 bini aşkın beyannameli yükümlünün yıllık asgari ücret tutarından daha az kazanç göstermesinin gelir vergisi uygulamasındaki çarpıklığı ve adaletsizliği açıkça ortaya koyduğunu söyledi.

açıkça DOĞAN YURDAKUL

Hafıza-i beşer

Altıların muhtırası üzerine yapılan yorumların, söylenenlerin, fısıldananların, kulislerin birçoğu insanın aklına ünlü bir atasözünü getiriyor:

"Hafıza-i beşer nisyan ile malüldür."

Yani, insan hafızası unutabilir.

Bakıyoruz da, muhtırada belirtilenlerin gerçek olup olmadığını araştırmaya gönlü olmayanlar, bundan 16 ay önce söylediklerini tümden unutmuşlar. "Hafıza-i beşer nisyan ile malül" olduğu için o gün söylediklerinin bugün tam zıddını söylüyorlar.

11'ler partilerinden istifa edip CHP ile koalisyona girdikleri zaman onlara en yakışıksız suçlamaları yöneltenlerin başında gelen Türkeş, bugün kutlama mesajı gönderiyor. Aslında Türkeş'in davranışında şaşılacak fazla birşey yok. Onlar gittikçe daralan çemberden kurtulabilecek bir cankurtaran simidi aradıkları için, hafızaları sürekli bir unutkanlıkla malül. O yüzden birgün söyledikleri ertesi gün künü tutmuyor.

Asıl şaşılacak olan, 11'lerin MC'den koptuğu zamanki davranışını ayakta alkışlayan, "11 altın adam" diye övgüler dizenlerin bugün aynen o zamanki MC ortaklarının diliyle altılara hücum etmeleri. O zaman gerçekleri söyleyerek MC'nin yıkılmasını sağlayan bağımsızlar "11 vicdanlı kişi", "11 namuslu adam" iken, bugün gerçekleri söyleyince kötü kişi oldular.

Biçimsel yönden yöneltilen hücum:

- Hem hükümette olmak, hem hükümetin tutumunu kamuoyu önünde ağır biçimde eleştirmek, MC döneminin yarattığı yanlış bir görenektir! (Olayların Ardındaki Gerçek, Altılar bildirisi, Cumhuriyet 16.4.79).

Peki ama bu "yanlış" göreneği MC zamanında alkışlayan, 11'lere "haydi bastırın aslanlar" diyenler siz değilmiydiniz? Hükümete mensup kişilerin gerçekleri kamuoyuna açıklaması yanlış bir görenekse, MC zamanı için de yanlıştır. Yok doğru ise Ecevit hükümeti için de doğrudur. Aksi halde, bu biçimsel hücum, samimiyetten uzaktır.

Esastan yöneltilen hücum:

- Altıların ortak bildirisi, AP-MHP cephesinin bir yıldan beri sürdürdüğü muhalefet politikasının bir özeti gibidir. (aynı yazı.)

Bu hücum ise çifte hata taşıyor. Bir kere AP ile MHP'yi aynı göstermek onları aynı kaba koymak yanlış.

İkinci ve daha vahim yanlış ise, bağımsızları MHP ile aynı kefeye koyma yanlışı. Bu Bakanlar AP-MHP cephesi denilen, eski MC'nin muhalefetini sürdürüyorlarsa, MC'yi nasıl yıktılar? MC'nin "casusları" olarak hükümete girdilerse, siz buna nasıl razı oldunuz? "Önceden bilmiyorduk, muhtıra ile öğrendik" gibi şaşkın bir cevap vereceksenız, o zaman altıları neden tehdit ediyorsunuz?

Tehdit aynı yazının sonunda kibar bir şekilde yapılıyor:

- Geçen yıl Demirel hükümetini çözenlerin, ikinci kez Ecevit'e karşı aynı eyleme girişmelerinin yaratacağı kanı; bütün sözleri aşan bir ağırlık yaratacaktır. Bu ağırlığın altından kalkmak, kişiler için tüm yaşamları boyunca kolay değildir.

Yani, Ecevit hükümetini çözerseniz, bu kez MC'nin yaptığından daha ağır hakaretler duyarsınız.

Dedik ya, ne de olsa hafıza-i beşer, nisyan ile malüldür.

İşin başka bir ilginç yönü, altılara yöneltilen hücumların, Mataracı ile İşgüzar'a yöneltilmemesi. Altılar muhtırasının "yolsuzluk" ve "devlet dairelerine adam doldurma" suçlamalarının bu iki Bakanı da hedef aldığı birçok gazetede yazıldı, çizildi, kulislerde söylendi durdu. Altılara hücumda yarışanların onlara birşey söylediği yok.

Böylece meselenin gerçekleri görmek değil, ne pahasına olursa olsun bu hükümeti yürütmek olduğu iyice aydınlanıyor.

"Türkiye'nin yaraları kangren de olsa, biz bu koltuğun bacağını bırakmayız" denmek isteniyor. Bağımsızlardan da yaralar kangren olsa bile ses çıkarmamaları isteniyor. Yani, altılardan Orhan Alp'in deyimiyle bir "seremoni" hükümeti.

Bu duruma hafıza-i beşerin unutkanlığından sözeden atasözü değil, olsa olsa "insan beşer, bazan şaşar" tekerlemesi uygun düşer.

●

DÜZELTME

Dünkü yazımızın son cümlesi bir dizgi hatası olarak yanlış çıkmıştır. Doğrusu şöyle olacaktır:

"Rusya'ya boyun eğip TKP ile birleşen Türkiye'nin hiç bir sorununun altından kalkamaz."

Düzeltir, özür dileriz.

Samandağ, Antakya ve İskenderun'da

TİKP'NİN HATAY BİRLİK GECELERİ

Konuşmacı:
TİKP Başkanı Doğu Perinçek

AŞIK İHSANİ, ABUZER KARAKOÇ, SİNEMBACI, AŞIK HÜSEYİN KAÇIRAN, DEVRİMCİ KORO, HALK OZANLARI

SAMANDAĞ:
20 NİSAN saat 20.00 DALGIÇ SİNEMASI

ANTAKYA:
21 NİSAN Saat 20.00 ATAÇ SİNEMASI

İSKENDERUN:
22 NİSAN Saat: 20.00 HALK SİNEMASI

Düzenleyen : Türkiye İşçi Köylü Partisi
Hatay il Merkezi
Adres: Gündüz Caddesi no: 26 ANTAKYA

ÖLÜMÜNÜN 59. YILDÖNÜMÜNDE

Ömer Seyfettin üzerine

GÜLSELİ İNAL

Osmanlı toplumunda meşrutiyet devrinde başlıca dört politik akım vardır. Osmancılık, İslamcılık, batıcılık ve daha sonra 1911'lerde gelişmeye başlayan Türkçülük (Turancı-ırkçı ve milliyetçi-özgürlükçü gibi iki eğilimiyle) akımları.

Osmancılık, Osmanlı İmparatorluğu sınırları içinde yaşayan çeşitli ulusların bir araya gelip Osmanlı ulusunu oluşturması amacını güderken, İslamcılık ülke sınırları dinlemeden tüm İslam kavimlerini birleştirme amacındadır.Batıcılık'a gelince: Osmanlı toplumunda çöken yok olmaya yüz tutan değerleri batının değerleri ile besleme ve topluma yeni bir nefes kazandırma, toplumu batının yargılarıyla diri tutma çabalarının tümüdür. Batıcılık akımı, batıdan özgürlük ve demokrasi fikirlerinin alınması eğiliminden çok ülkeyi emperyalizmin kucağına atma doğrultusunda gelişmiştir. Sonuçta bu üç akım da Osmanlı toplumunun ve devletinin çökmesini hızlandırmaktan başka birşey yapmamıştır. Esas olarak çökmekte olan bir toplumsal sistemin son çırpınışlarını dile getiren akımlardır bunlar. Batı sermayesine teslim olan Osmanlı devleti o sıralarda kendi yıkımını kendisi hazırlamıştır.

1911'lerden sonra gelişmeye başlayan Türkçülük akımı ile Osmancılığın karşıtı olarak ortaya çıkmış ve aydınlar,kurtuluşun imparatorluk içindeki çeşitli ulusların birleşmesiyle değil, devletin Türk halkına dayanması ve Türklerin kendi ülkelerine sahip çıkmalarıyla gerçekleşeceği savını ortaya atmışlardır. Bu düşünce giderek aydınların halka dönmesine, yönelmesine neden olmuştur. O sıralarda halkın yararını düşünme, onların sorunlarına eğilme Türkçülük akımının bir özelliği olarak kendini açığa çıkarmaktadır. Ancak Türkçülük akımı başladığı boyutlarda kalmamış, Türk ırkını yüceltici, Türklüğe değin ne varsa sahip çıkma şeklinde aşırılığa varacak biçimde gelişmiştir. Böylece bir çeşit geleneklere bağlı kalma, Türk örf ve adetlerinin koruyucusu olma şeklinde başlayan Türkcülük hareketi daha da sonraları Asya Türklerini bir arayatoplama,büyük Turan devleti kurma düşlerine kadar ulaşmış, hareket çığrından çıkarak ve ray değiştirerek hiç bir zaman gerçekleşemeyecek ideallerin doğrultusunda gelişmiştir.

İşte Ömer Seyfettin böyle bir akımı Ziya Gökalp ile birlikte geliştirenlerden ve onun ideologlarındandır. Gerçekte Türkçülük akımı o sıralarda batmakta olan Osmanlı toplumunu ve devletini kurtarıcı nitelikler taşımasına karşın, daha sonra ideolojinin saptırılması, aşırı gerici bir biçime sokulması onu yıkılmaya mahkum etmiştir.

Türkçülük akımının ilkelerinden biri de edebiyatta Türkçe kelimeler kullanma, halkın anlayabileceği dilde yapıtlar verme, dilde sadeleşmedir. Servet-i Fünun'un ağdalı dilini temizleme, Farsça, Arapça, Osmanlıca sözcükleri Türkçeden atma, divan edebiyatını bir köşeye kaldırmadır. Ömer Seyfettin'i tüm bu olguları geliştirici ve uygulayıcı bir yazın eri olarak görmekteyiz o sıralarda. Kesin bir tarihi olmasa da Balkan Savaşından sonra başlayan Türkçülük hareketi Ömer Seyfettin, Ziya Gökalp, Ali Canip Yöntem tarafından 1911 de Selanik'te çıkarılan ''Genç Kalemler'' dergisi ile daha da desteklenmiş ve ileri götürülmüş oluyordu. Dergide savunulan kavramların başında milli edebiyat, milli dil geliyordu.

Ömer Seyfettin'in halka yönelmek, onların okuyabileceği yapıtlar verme doğrultusundaki çalışmaları gerçekte onun ne kadar halka uzak olduğunu, toplumundaki iç dinamizmi sezmeyecek kadar kısır döngüde olduğunu sergiler. 1918 yıllarında yayınlanan ''Efruz Bey'' adlı fantazi romanında halk açıkca bilinçsiz bir insan sürüsü olarak yorumlanır. Romanın bir bölümünde Efruz Bey halkı hürriyete kavuşturan bir kahraman rolündedir. Halk,Efruz Beyin peşine sağduyusuz, inançsız bir biçimde takılır. Efruz Bey ne yapsa halk hemen kabul etmekte, bilinçsizce peşinden sürüklenmektedir. Türkçülük akımıyla birlikte başlayan halka doğru, halktan yana edebiyatın temsilcisi Ömer Seyfettin'in halkı durağan kımıltısız, gelişmesi olmayan insanlar yığını olarak algılaması ve yazmasının nedeni büyük bir olasılıkla halkı tanımamasından ileri gelir. Yazara göre halk alıklar sürüsü, bilinçsiz bir kitle özelliği gösterir. Fakat okumuş, yetişmiş olanlar bir ayrıcalık taşımaktadırlar ve bunlar da zaten parmakla gösterilecek kadar azdır Ona göre .

Oysa toplumun önemli bir değişme dönemine tanıktır Ömer Seyfettin. Kurtuluş savaşının patlama dönemi yaklaşmakta, Anadoluda yer yer kıpırdanmalar başlamaktadır. Ülke herşeyiyle kendisini korumak için hazırlanmakla birlikte büyük bir direnişi başlatmak üzeredir. Yazar bu büyük ve çarpıcı gerçeğe gözlerini kapayarak, o sıralarda hiç bir temele dayanmayan Türkçülük akımını bir kurtuluş olarak görmekte, onun resmi yazarı görünümünde yazılar yazmaktadır. Batmak üzere olan bir devletin sözcülüğünü yapmak, sanki yazarın bir çeşit görevidir.

Hemen hemen tüm öykülerinde Türk milliyetçiliğini işlemiş, Türk ulusu kavramını, büyük Türkistan, büyük Turan düşleriyle daha da genişleterek toplumun en gerici ideolojilerini yansıtan kesime sarılmıştır. Günlük gazetelerden birinde çıkan makalesinin başlığı aynen şöyledir: "Bir Çocuk Nasıl Türk Milliyetperveri Olur?" Makalede kısaca nasıl ve ne yollarla, ne gibi davranışlarla Türk Milliyetperveri olunurun kuralları konulmakta açıkça büyük Turan düşlerinin propagandası yapılmaktadır. Bunlar: Her fırsatta Türklüğü yüceltme, her fırsatta Türk tarihini Türk bilim adamlarını anma, en büyük insanların Türklerden çıktığına inanma gibi Ömer Seyfettin ve benzeri Türkçülerin geliştirdiği kavramlardır. Ne yazı: ki Ömer Seyfettin ve arkadaşlarının gerçeği ile toplumda gelişen gerçekler birbirini tutmamış, Ömer Seyfettin'in sarıldığı ırkçı fikirler bir süre sonra çöküntüye uğramış, Ömer Seyfettin hiç bir devirde genç kuşakların sarıldığı bir yazar olmamıştır.

Öykülerinde olduğu gibi dünyaya bakışında da gerici bir yazardır. Yüksek Ökçeler, Busenin Şek-i- İbtidaisi, Horoz, Dünyanın Nizamı,Antiseptik gibi öküyülerinde yazarın kadına bakışı şekillenmekte, kadını toplumdaki yerine oturtuşu ortaya çıkmaktadır. Ömer Seyfettin'e göre kadın doğadaki canlıların en alt tabakasında yer alır. Aptaldır, süs aracıdır, zavallıdır, evde oturup eşlik yapmak, çocuk doğurmak için dünyaya gelmiştir. Kısaca öykülerinde saygısızca davranır kadına. Toplumsal rolünü benimsememiş, çevresinde gördüğü bir kaç yoz kadın tipini tüm kadın tiplerine indirgemiştir.

Yazarın yüzotuz'a yakın öyküsünde insan geri planda kalmakta, onun yerine olaylar işlenmekte, olaylara önem verilmektedir. İnsanı araştırmak, onun geldiği maddi koşulları değerlendirmek, psikolojisini araştırmak gibi kaygıları hiç yoktur. Oysa olayları yaratan, olayların baş mimarı insanın ta kendisidir. Olay'ları yazmakla insanın iç dünyasının derinligini, duygu evrenini ne yazık ki keşfedememiş, öykülerinde yarattığı tiplere bile yabancı düşmüştür. Sorunlara ve insana yüzeysel egilişi yüzünden şematik bir hikayedir.

Sonuç olarak, biz kendisinin geçmişi, eskiyi hiç bir zaman gerçekleşmeyecek ideolojileri savunmasını rasgele nedenlere bağlayamayız.

YARARLANILAN KAYNAKLAR:

- *Ömer Seyfettin'in tüm eserleri.*
- *Cevdet Kudret / Türk Edebiyatında Hikaye ve Roman*
- *Yalçın Toker / Ömer Seyfettin*
- *İst. Üniv. Edebiyat Fakültesi, Sosyoloji bölümü ders notları.*

AÇT Yönetmeni

SALİH KALYON

"Her kesimden, her sınıftan çocuğa tüm sanatsal etkinlikler aktarılmalıdır"

MEHMET YEŞİL

Ankara Çocuk Tiyatrosu (AÇT) Nisa Serezli-Tolga Aşkıner Tiyatrosunda cumartesi ve pazar günleri oyunlarını sergileyen "AÇT"NİN YÖNETİCİSİ SALİH KALYON ile Dünya Çocuk Yılı nedeniyle yaptığımız söyleşiyi yayınlıyoruz.

—Ankara Çocuk Tiyatrosunun kuruluş amacını ve bugüne kadar ki çalışmalarını özetler misiniz?

AÇT 15 yıllık büyüklere tiyatro deneyinden geçen bir düşüncenin gene büyüklere tiyatro çabasını sürdüren profesyonel bir topluluğun bünyesinde başlatılan çocuk tiyatrosu kolunun,giderek çocuklara yönelik tiyatro eyleminin bir kol faaliyetinden öte,başlı başına bir uğraş, bir çaba araştırma, deneyim gerektirdiği düşüncesinden hareketle kuruldu. Yani bugüne dek sürdürüldüğü gibi ödenekli ve ödeneksiz tiyatrolar bünyesinde arada bir "olsa da olur olmasa da olur" düşüncesinden hareketle sergilenen çocuklara yönelik oyun biçiminde sergileme çabaları, özel topluluklarca ek bir iş durumundadır. Her iki şıkta da yapılan iş bir araç durumundadır. AÇT'nin çıkış noktası bir araç değil amaç olmalıdır.

Bugüne kadarki çalışmalarımız 1976'da ilk oyunumuz okul öncesi çocuklara yönelik Ahmet Önel'in yazıp müziklerini hazırladığı "Becerikli Kanguru" Samed Behrengi'nin "Bir şeftali Bin Şeftali" Aziz Nesin'in "Kutsal Hazine" İkinci yılında Engin Noyan'ın "Memo'nun Düşü" Salih Kalyon'un"Palyaçolar" Üçüncü yılında gene Ahmet Önel'in "Mızıkçı" ve bugün sergilemekte olduğumuz "Tembel" ve bu oyunların dışında Başkentteki sefaretler bünyesindeki çocukları bir araya getirerek 23 Nisan çocuk haftasında Uluslararası Çocuk Haftası şenliği düzenledi. Yine Uluslararası nitelikte çocuk resimleri sergisi oluşturdu. Birinci, Bodrum Çocuk Tiyatroları Şenliğinde AÇOK-AKÇ toplulukları ile birlikte tiyatrolar arası birlikte eylem yapma olanağı sağladı.

—Tiyatronuzun Dünya Çocuk Yılı ile ilgili çalışmalarını anlatır mısınız?

Ankara Çocuk Tiyatrosu, Dünya Çocuk yılı ile ilgili çalışmaları tiyatro olayından yoksun üç beş şehir dışındaki il ve ilçelerde düzenlediğimiz birer haftalık turneler biçiminde gerçekleşiyor. AÇT'nin çalışmaları çocuk yılında pek farklı bir biçim getirmemekte.Çünkü kapitalist düşüncenin daha önce sergilediği Anneler günü ve Babalar Gününden farklı bir düşünceden kaynaklan maktadır. Biz AÇT çalışanları diyoruz ki: "Çocuk dünyaya yakışmalı" Öncelikle aklı erenler düşünmüşler Büyük ozanımızın "Bir günlüğüne olsun dünyayı çocuklara verme" dileğine katılmışlar üstelik bir gün, bir hafta, bir ay değil bir koca yılı gözden çıkarmışlar. Bunun içindir ki 1979 Dünya Çocuk Yılında dünya çocuklarının barışı, kardeşliği, dostluğu tatmaları dileğiyle yüreğimiz çarpıyor.

—Çoçuk tiyatrosunun sorunları nelerdir? Kültür Bakanlığının bu sorunlara yaklaşımı nasıldır, sizce nasıl olmalıdır?

Çocuk Tiyatrosunun sorunları diğer özel topluluklardan pek farklı olmamakla birlikte ana, baba ve öğretmen eğitimsizliğinden kaynaklanmaktadır. Ülkemizde çocuk tiyatrolarının sistemleştirilmediği ve belli bir geleneği olmaması çocuklara yönelik çabaları da olumlu yöne kanalize etmede engel teşkil ediyor. Bir kere çocuk tiyatrolarının oyun sergileme yerleri diğerlerinden farklı olmalıdır. Çocuklar için özel binalar ve oyun olanları yapılmalıdır. Gezginci topluluklar oluşturup kasaba ve köylere kadar gidilebilinmeli, her kesimden her sınıftan çocuğa tiyatro olayı ile birlikte tüm sanatsal etkinlikler aktarılmalıdır. İlkokullarda oynanabilecek oyunlar hazırlanmalı öğretmen okullarında sanatsal uğraşlara yer verilmelidir.

Kültür Bakanlığının bağımsız gezginci çocuk tiyatroları ile ilgili yaklaşımını doğru buluyorum, ancak bu görüşleri bir an önce köklü önlemlerle pratiğe dökülmelidir.

—Türkiye'de genel olarak bütün tiyatrolar dar çevreye ulaşıyor. Bu çocuk tiyatroları için de geçerli. Sizce bunu ortadan kaldırmak ve oyunları geniş çevreye sergileyebilmek için tiyatrolara ve sanatçılara düşen görev nedir?

Olanak ölçüsünde tiyatrolara gelemeyen çevrelere gidebilme çareleri aranmalı, ancak çocuk tiyatrolarında belli yaş gruplarının gözönüne alındığı gibi sınıfsal farklılıklar da gözönüne alınarak, hazırlanacak ve götürülecek oyunlar iyi seçilmeli, bir an önce ülkemizdeki tiyatro topluluları seçimlerini bir kez daha gözden geçirip çalışmalarını, belirlenen seyirci kesimin yoğun olduğu yerlerde sürdürmelidirler.

Nasrettin Hoca Gülmece Öyküsü Yarışması temmuzda sonuçlanacak

Konya'nın Akşehir İlçesinde Nasrettin Hoca ve Turizm Derneğince düzenlenen "Nasrettin Hoca Gülmece Öyküsü Yarışmasına" katılacak eserlerin en geç 1 Mayıs a kadar dernek merkezine gönderilmeleri istendi.

Nasrettin Hoca ve Turizm Derneği yetkilileri geleneksel Nasrettin Hoca Şenliklerinin 5-10 Temmuz tarihleri arasında yapılacağını, şenlik sırasında öykü yarışması sonuçlarının da açıklanacağını belirttiler.

Yarışmada birinci gelecek öyküye 3.000, ikinciye 2.000, ve üçüncüye de 1000 lira ödül verilecek.

Öte yandan derneğin her ay üç söyleşi ya da konferans biçiminde toplantılar düzenleyerek Nasrettin Hoca'yı andığı bildirildi.

"BATI EDEBİYATLARI ARAŞTIRMA DERGİSİ"NİN İLK SAYISI YAYINLANDI

"Batı Edebiyatları Araştırma Dergisi" adında yeni bir derginin ilk sayısı yayınlandı.

Batı Edebiyatları Araştırma Derneği tarafından altı ayda bir yayınlanacak olan söz konusu derginin çıkış gerekçesinde şu görüşlere yer veriliyor:

"Bu dergi ile, yüksek öğretim kurumları içinde Batı Edebiyatları alanında yürütülen çalışmaların daha geniş okur kitlesine ulaşması amaçlanmaktadır. Bu çalışmalar, kültürler ve edebiyatlar arasında karşılaştırmalı incelemeleri de içerecektir. Derginin amacı göz önüne alınarak, salt çeviri ya da yaratı yapıtlarına yer verilmesi uygun görülmüştür."

"Batı Edebiyatları Araştırma Dergisi'nin bu ilk sayısında yer alan adlar şöyle: Himmet Umuç, Gülser Büyükkuş, Ayşe Dilek Erbora, Nurdan Sumer, Sevinç Özer, Tuğrul İnal Belma Ötüş, Armağan Ethemoğlu, Nuran Özyer, Hüseyin Salihoğlu ve Necdet Sumer.

Mao Zedung
Kültür Sanat ve Edebiyat Üzerine

Bu derlemede 1927 - 1965 yılları arasında, Mao Zedung'un sanat ve edebiyat üzerine yazdığı 17 makale yer almaktadır. Makalelerden bir kısmı Türkiye'de ilk defa yayınlanmakta

AYDINLIK YAYINLARI
Genel Dağıtım:
Hamam Sokak No·4,
Cağaloğlu-İstanbul

7den 70e spor... 7den 70e spor...

Bayanlar Bahar Kupasının ardından 1

"Avrupa çapında oynadık"

"Başarılı bir organizasyon ile Voleybol Federasyonumuzun tam not aldığı şampiyonada Milli Takımımız bugüne kadar elde edemediği üçüncülüğü aldı"

Hasan Epirden

Yurdumuzda ikinci kez düzenlenen, Batı Avrupa ülkelerinin katıldığı "Bahar Kupası" bayan voleybol şampiyonası 7 gün süreyle başkentlilerin büyük ilgisiyle izlendi. Başarılı bir organizasyon ile Voleybol Federasyonumuzun tam not aldığı şampiyonada Milli Takımımız bugüne kadar elde edemediği 3. lüğü bileğinin hakkı ile alırken son maçlara doğru gitgide açılarak, ortaya koyduğu voleybol ile de otoritelerin haklı takdirini kazandı.

Final maçı, önceden favori gösterilen iki takımın Federal Almanya ile Hollanda'nın arasında oldu. Takım oyununu en güzel örneklerle uygulayan F. Alman bayan voleybolcuları, iyi voleybolculardan kurulu güçlü rakiplerini beklenilenin aksine rahat bir oyundan sonra net bir skorla 3-1 yenerek sampiyonluğu kazandı.

Belçika sürpriz yaparak 4. lüğü alırken, turnuvaya iddialı gelen Fransa 5. , geçen yılın üçüncüsü İsveç ancak 6. olabildi. Bir süper yıldız voleybolcu olan Monika'nın sürüklediği İsviçre'nin hedefi ilk dörttü. Ancak Milli Takımımızla yaptığı maçı 3-2 kaybederek 7. liğe kadar düştü. Avusturyanın 8. olduğu klasmanın son sıralarını sırasıyla İngiltere, İsrail ve İspanya paylastılar.

Voleybol Milli Takımımız,antrenörleri Cengiz Göllü ile beraber.

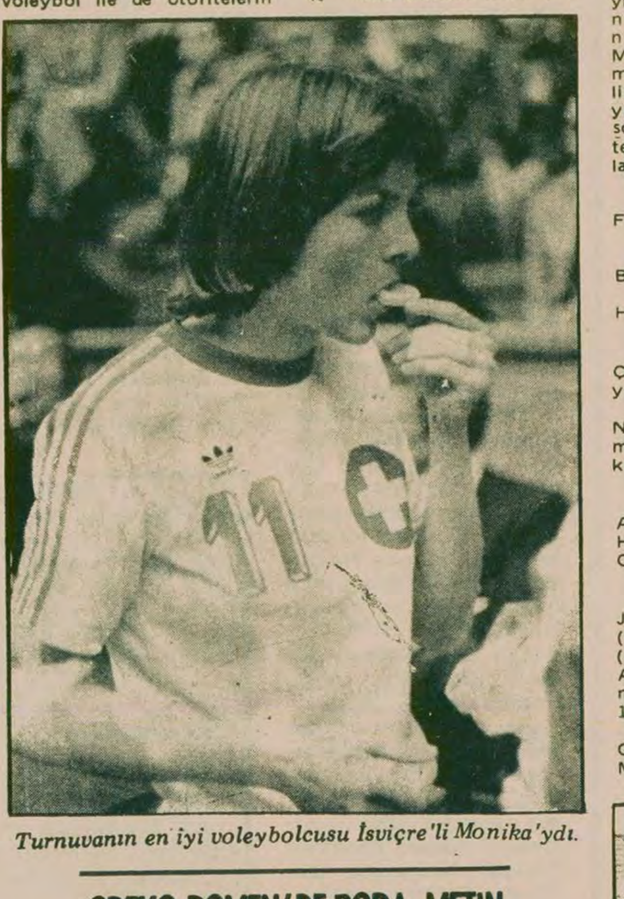

Turnuvanın en iyi voleybolcusu İsviçre'li Monika'ydı.

EN BAŞARILI TAKIM: F. Almanya

EN BAŞARILI VOLEYBOLCU: Monika (İsviçre-11)

EN BAŞARILI PASÖR: Heidi (F. Almanya - 7)

EN BAŞARILI SMAÇÖR: Siegried (F. Almanya - 12), Jos (Hollanda - 13)

EN BAŞARILI ANTRENÖR: Dai - Hee Park (F. Almanya), Cengiz Göllü (Türkiye)

EN BAŞARILI HAKEM: Atilla Bostancıoğlu, İsmail Hakkı Esemen (Türkiye), Christoph Stern (İsvicre)

EN BAŞARILI ALTI: Jos (Hollanda - 13), Heidi (F. Almanya - 7), Monika (İsviçre - 11), Siegried (F. Almanya - 12), Silvia (F. Almanya - 6), Gertrud (İsveç-10).

DİĞER BAŞARILILAR: Gabriele - 10, Maria - 1, Markis - 8 (F. Almanya), Eveline - 3, Monique - 5, Hennie - 10, Riet - 12, Carolien - 14 (Hollanda), Arzu, Selcan, Violet, Meral, Deniz (Türkiye). Bernice - 4, Dominiek-67, Line - 8, Martine 7, (Belçika), Bautois - 10, Dominique - 1, Morena - 5, Brigitte - 8 (Fransa), Christina-5 , Chirtine - 6 (İsveç), Bettina - 1, Regina - 12 (İsviçre), Anita - 11 (Avusturya). Jan - 11 - Chris - 6 (İngiltere), Michel - 1 (İsrail), Tercsa - 2, Pilar - 3 (İspanya)

İngiltere maçında takımımızın etkin bir üçlü bloğu

EN CENTİLMEN VOLEYBOLCULAR: Bautois (Fransa - 10), Monika (İsviçre - 11), Christina (İsveç - 5)

EN CENTİLMEN TAKIM: Fransa

YARIN: TAKIMLAR

GREKO-ROMEN'DE BORA, METIN, SUZAN ASLAN ELENDILER

BÜKREŞ

Romanya'nın başkenti Bükreşte yapılmakta olan Avrupa Greko-Romen Güreş Şampiyonasının ikinci gününde 48 kilo güreşçimiz Salih Bora, 62 kiloda Esat Metin, 82 kiloda Ömer Suzan ve 90 kiloda Aslan Aslan rakiplerine yenilerek elendiler.

74 kiloda Celal Taşkıran sıfır fena puanla, Kenan Ege'de dört fena puanla üçüncü tura geçtiler. Kilolarında Salih Bora Avrupa dördüncüsü, Ömer Suzan'da Avrupa beşincisi oldular.

MTA, GÜREŞ ŞUBESINI KAPATIYOR

ANKARA (THA)

Serbest ve Greko-Romen Milli takımlarına 6 sporcu veren Maden Teknik Arama Enstitüsünün Güreş şubesini kapatacağı öğrenildi.

Güreş şubesinin kurulduğu günden bu yana çeşitli yıllarda Türkiye şampiyonluklarını kazanan MTA nın halen Bükreş'te devam eden Avrupa Greko-Romen Güreş Şampiyonasında 4 elamanı bulunuyor. (Bu sporcular, Ömer Suzan, Arslan Arslan, Celal Taşkıran ve Kenan Ege. Ayrıca Serbest Güreş takımında yer alan Fevzi Gökdoğan ile Kuddisi Özdenmir de aynı kulübün elamanıdırlar)

Güreş şubesini kapatma kararı alan yöneticilerin MTA takım antrenörleri Bayram Şit ile Rıza Doğan'a başka bir iş aramaları söylendiği bildiriliyor.

MTA'nın Güreş Kulübünü kapatma kararı alması spor otoritelerince üzüntüyle karşılandı.

TSYD'nin yeni kurulan Sutopu takımı

TSYD SUTOPU TAKIMI KURULDU

İSTANBUL(AA)

Türkiye Spor Yazarları Derneği ve Spor Kulübü, Yüzme Şubesinin yanısıra sutopu dalında da çalışmalara başladı.

TSYD'nin Maçka'da yapımı tamamlanmakta olan Olimpik yüzme havuzunda önümüzdeki yaz sezonundan itibaren sutopu çalışmalarına başlanacağı ve öncelikle yıldız sporcuların yetiştirileceği bildirildi. Bu yıl ilk kez Türkiye üçüncü küme şampiyonasına katılacak olan TSYD Sutopu Takımı şu sporculardan oluşuyor.

Murat Balkış Reha Ünsal, Engin Ünal, Mehmet Bilen, Mustafa Ekemen, Cüneyt Utkun, Aytekin Tülay, Cemalettin Ertegün, Süha Tokman, Güngör Ünsal, Ayhan Yigensu, Alper Acarer, Nejat Yalım.

TSYD Sutopu Takımının kurulmasıyla birlikte İstanbul'daki takımların sayısı yediye yükseldi. Sutopu branşının merkezi haline gelen İstanbul'da şu takımlar bulunuyor:

TSYD, Galatasaray, İstanbul Yüzme İhtisas, Adalar Su Sporları, Kınalıada Su Sporları, Büyükdere Yüzme İhtisas, Yeşilyurt Deniz Kulübü

Hazırlayan: Aykut Tankuter

Okullarımızda spor faaliyetleri 11

Öğrenciler en fazla voleybol ve yakantop oynuyor

İSTANBUL KIZ LİSESİ

İstanbul Kız Lisesinde yaklaşık 1700 öğrenci öğrenim görüyor. Bir kapalı spor salonu bulunan okulda iki beden eğitimi öğretmeni görev yapıyor.

Okulda, daha çok basketbol, voleybol, hentbol gibi branşlarda faaliyet gösteriliyor. Okulun açık bahçesi voleybol ve yakantop oyunu oynamaya oldukça müsait. Öğrenciler genellikle teneffüste ve yemek zamanında bahçede voleybol oynuyorlar, yakantop oynuyorlar. Tabii ders aralarında oynanan voleybol pek kurallara uygun değil. Öğrenciler voleybol ve yakantopu pratik olduğu, malzeme ve özel giysi gerektirmediği için tercih ediyorlar. Yakantop oyunu ise hentbol için ön hazırlık çalışmalarını oluşturuyor.

Okulun öğretmeni bize faal oldukları dallarda düzenli bir çalışma yaptıklarını anlatıyor. Ayrıca öğretmenin verdiği bilgiye göre voleybol dalında amatör bir antrenör, takımlarını çalıştırıyor. Ancak antrenörün işinin uzaklığı, düzenli bir şekilde çalışma yaptırmasını engelliyor. Diğer çalışmaların ise kendileri tarafından yürütüldüğünü belirten öğretmen yine okul yönetiminin spor faaliyetlerine olumlu yaklaştığını ve kendilerini bu konudan destekledikleririni anlatıyor.

Aldığımız bilgilere göre öğrenciler spor yaparlarken bazı sorunlarla karşı karşıya geliyorlar. Bu sorunların başında spor faaliyetlerini ders saatlerinin sonunda yapmaları geliyor. Okulda öğretim tek tedrisat üzerinden yapıldığında son ders genellikle 16.20'de bitiyor. Çalışmalar ise 16.30'da başlıyor. Bu saat geç olduğundan özellikle kış günlerinde veliler çocuklarını çalışmaya göndermek istemiyorlar. Bunun dışında maçların da ders saatlerinde olması çeşitli sorunlara yol acıvor. Maç saatleri üst üste aynı derslerle çakıştığı için dersleri aksatıyor, buda öğretmenlerin yakınmalarına neden oluyor. Maçlara yetişmek için gidiş gelişler de ayrı bir sorun oluyor. İstanbul trafiği oldukça çok zamanımızın kaybolmasına yol açıyor.

İstanbul Kız Lisesi orta-yıldız hentbol takımı

İstanbul Kız Lisesinden edindiğimiz izlenimler derslerin çok yüklü olması ve derslerin geç saatte sona ermesi aynı zamanda spor faaliyetlerinin sadece okulun içinde sınırlı kalması geniş öğrenci kitlesinin spor yapmasının önündeki engellerden bazılarını oluşturuyor.

YARIN: FENERBAHÇE LİSESİ

MHP Tarsus eski ilçe başkanı öldürüldü...

(Baştarafı 1. Sayfada)

Edinilen bilgiye göre MHP Tarsus eski ilçe başkanı Ahmet Yaşar Elbek, dün saat 8.30 sıralarında Caminur Mahallesindeki evinden eski tekel binası yakınında bulunan muayenehanesine giderken, henüz kimlikleri belirlenemeyen motosikletli iki kişinin silahlı saldırısına uğradı. Çeşitli yerlerinden 6 kurşun yarası alan Elbek, Tıp Fakültesi Hastanesine nakledilirken yolda öldü.

Tarsus TİP eski Yönetim Kurulu üyesi ve diş teknisyeni Yaşar Dirgen, Kent Sineması yakınında bulunan muayehanesinde dün akşam silahlı saldırıya uğradı. Saldırının, Tarsus MHP eski İlçe Başkanının öldürülmesine karşı komandolar tarafından girişilen bir misilleme olduğu bildirildi.

Silahlı saldırı sonucu, ağır yaralanan Yaşar Dirgen, hastanede tedavi altına alındı. Hastane yetkilileri, Yaşar Dirgen'in yaşama şansının çok az olduğunu belirttiler.

BURSA'DA

Bursa, Yeşilyayla semtinde çalılıklar arasında, 25 yaşlarında olan ve henüz kimliği tespit edilemeyen bir genç 49 yerinden bıçaklanmış olarak bulundu.

İZMİR'DE

İzmir'de Gültepe belediyesine ait bir otobüs gece son seferini yaparken Çankaya semtinde Ülkü Ocakları binası önünde taşlandı.

İzmir Fuarının 26 Ağustos kapısı önünde silahlı saldırı sonucu ölen Amerikalı assubay Adwar Claypool'ün cenazesi bugün düzenlenen törenle ülkesine gönderildi.

ADANA'DA

Adana'nın Kadirli İlçesinde meydana gelen kavgada 3 kişi taş ve kurşunla yaralandı.

ANKARA'DA

Ankara'da çeşitli tarihlerde meydana gelen ve üç kişinin ölümü, iki kişinin de yaralanmasına neden olan olaylarla ilgili olarak üç kişi yakalandı. Çeşitli gasp suçlarına da karıştığı ileri sürülen Faysal Yeşiltepe, Abdüllatif İnan ve Metin Özen, Sıkıyönetim Askeri Mahkemesi tarafından dün tutuklandı.

ANTALYA'DA

Köy-Koop'un satış deposu kimlikleri belirlenemeyen silahlı üç kişi tarafından soyuldu. Soyguncular, 79 bin lira parayı alarak kaçtılar.

İSTANBUL 'DA

Gaziosmanpaşa'da Ali Şaban Cesur adındaki bir şoför, iki komando tarafından tabanca ile vurularak yaralandı. Saldırganlar daha sonra kaçtılar.

G.ANTEP'TE

Beş ay önce Gaziantep'te Başkomiser İsmail Özgümüş'ü otomatik silahlarla tarayarak öldürdüğü ileri sürülen kaçakçılardan Ökkeş Akar, dün silahlı çatışma sonucu ölü olarak ele geçirildi.

Demirel...

(Baştarafı 1. Sayfada)

masası toplantısıdır'' dedi.

Demirel Genel İdare Kurulu toplantısına girmeden odasında basın mensuplarına yaptığı açıklamada Ecevit'in ''Hükümet dimdik ayaktadır'' dediğini, bunu 16 saat süren toplantıdan sonra söylediğine dikkat çekerek, ''Hükümet dimdik ayaktadır, demiş. Doğru mu bu?'' şeklinde konuştu. Memleketin bir uçtan bir uca kan ağladığını, gazsız ilaçsız olduğunu, iktidarın istediklerinin kanını almaya devam ettiğini söyleyen Demirel, ''Bu hükümet iflas etmiştir. Türkiye'de bir hükümetin varlığından bahsedilemez. Ne kadar erken bırakırlarsa kendileri için de memleket için de o kadar hayırlı olur.'' şeklinde konuştu.

Ülkenin sorunlarını çözmesi gereken hükümetin kendisinin mesele haline geldiğini ve meseleyi çözmekle meşgul olduğunu söyleyen Demirel Kırıkkale'de AP İlçe Başkanı Ağabey Pehlivanlı ve ikinci Başkan Osman Sabahattin Kılıçer'in tutuklanmasıyla ilgili olarak da şunları söyledi:

''Ağabey Pehlivanlı kalabalığa dağılmasını söyledi. Pehlivanlı'nın uzaktan yakından bu hareketle bir ilgisi yoktur. Eğer orta yerde bir kanun ihlali varsa bana aittir. Eğer birisinin buna muhatap olması gerekiyorsa muhatabı benim''

Demirel bir gazeteciye ''Doğu'nun devamlı silahlanmasından bahsediliyor'' demesi üzerine kendisinin Cumhurbaşkanına mektubunun olduğunu, bunların her şeyin olup bittikten sonra haberdar olduklarını Genel Kurmay Başkanının bir sene önce bu konuda beyanatı olduğunu söyleyerek: ''Niçin sıkıyönetim ilan ederken Anayasa'nın 124. maddesindeki ülkenin bölünmez bütünlüğünü korumayı, sıkıyönetimin görevleri arasına sokamadılar.'' şeklinde konuştu.

Demirel konuşmasının sonunda milletin bunlardan hesap sormasını da istedi.

Sovyetler Birliği'nde para cezasına çarptırılan
5 Türk balıkçı yaptıkları itirazın sonucunu bekliyor

ANKARA (AA)

Karasularını ihlal ettikleri iddiasıyla Sovyetler Birliği tarafından para cezasına çarptırılan Türk balıkçılar cezaya yaptıkları itirazın sonucunu bekliyorlar.

Paşa Reis adlı motorlarıyla Karadeniz'de balık avlarken, karasularını ihlal ettikleri iddiasıyla Sovyet sahil koruma botları tarafından yakalanan 5 Türk balıkçısının, tutuksuz olarak motorda kaldıkları ve sağlık durumlarının iyi olduğu bildiriliyor.

Dışişleri Bakanlığı Enformasyon Genel Müdürlüğünden yapılan açıklamaya göre, Sovyet karasularını ihlal ettikleri iddiasıyla yargılanan ve yapılan duruşma sonucunda 152 bin Türk lirası para cezasına çarptırılan Türk balıkçıları, bu cezaya itiraz ettiler. Balıkçılar, para cezasına yaptıkları itirazın sonucunu bekliyorlar.

Açıklamada, ''Bu konuda bütün ilgili makamlarımıza gereken bilgiler bakanlığımızca zamanında verilmiş bulunmaktadır'' denildi.

Ecevit 6'ların isteklerini...

(Baştarafı 1. Sayfada)

17,5 saatlik maratonun yorgunluğu yüzlerinden okunan bakanların da gazetecilerle birlikte dinlediği açıklamada aynen şöyle deniyordu:

BAKANLAR KURULU'NUN AÇIKLAMASI

''12 Nisan Perşembe günü dünkü toplantısında ele aldığı sorunlarla birlikte bazı bakanların gündeme alınmasını önerdikleri konularda görüşmek üzere dün saat 16.00'da toplanan Bakanlar Kurulu bu sabah sonuçlanan görüşmelerin sonunda aşağıdaki açıklamayı yapmıştır:

Bakanlar kurulu yıllardır süren iç ve dış kışkırtmaların ve bölgemizdeki bazı yeni gelişmelerin cüretlendirdiği bölücü akımları etkisiz bırakmayı başta gelen ödevi saymaktadır.

Bakanlar Kurulu Türkiye devletinin ülkesi ve milletiyle bölünmez bütünlüğünü korumak için milletin bireyleri arasında her türlü ayrımı reddeden, Atatürk milliyetçiliğine ve layikliğe bilinçle ve sımsıkı sarılmak gerektiğinde birleşmektedir. Ulusal birliğimize ve ülke bütünlüğüne yönelen bölücü ve sömürücü akımlara bilerek veya bilmeden alet olan kişilere, derneklere veya başka kuruluşlara karşı gerekli yasal önlemler alınacaktır.

İhmal edilmiş ve geri kalmış yörelerin sorunlarına kuruluşundan beri öncelikle eğilen Bakanlar Kurulu ekonomiyi güçlendirme programı çerçevesinde bu yörelerin, bu arada Doğu ve Güneydoğu'nun kalkınmasını hızlandıracak böylelikle dengeli gelişmeyi tüm ülkede yaygınlaştıracaktır.

Şiddet eylemleri karşısında hiç bir ayrım gözetmeksizin alınan güvenlik önlemleriyle ilgili yeni gelişmeleri ve çalışmaları değerlendiren Bakanlar Kurulu bu konuda devletin bütün gücünü ve olanaklarını seferber etme kararındadır.

Bakanlar Kurulu kamu yönetimini ideolojik amaçlarına alet etmeye çalışan görevliler veya kuruluşlar karşısında gerekli yasal önlemleri de tereddütsüz uygulayacaktır.

ÖĞRENİM YOLSUZLUK KREDİ

Yıllar beri ideolojik kastların kaleleri durumunda bırakılmış olan birçok öğrenim kurumlarının, öğrenci yurtlarının tüm çocuklarımıza ve gençlere açılması yolunda büyük aşamalar yapan ve yeni kuşaklara barış içinde bir arada okuma ve yaşama olanağını kavuşturan hükümet, bu konudaki etkin tutumunu her türlü kışkırtmaya karşı sürdürecektir.

Bakanlar Kurulu her türlü yolsuzluk iddia ve ihbarının gereken titizlikle değerlendirildiğini saptamış ve bu konuda sonuç verici çalışmaların hızlandırılmasını kararlaştırmıştır.

Devralınan ağır dış borç yüküne ve büyük zorluklara karşın ekonomimizi darboğazlardan kurtarmak ve gelişmemizi öncelikle kendi olanaklarımıza dayanarak hızlandırmak üzere Bakanlar Kurulunun tam bir anlayış birliği ve dayanışma içinde hazırladığı ''Ekonomiyi güçlendirme programı''nı uygulamaya başlamıştır. Bakanlar Kurulu bu programı tüm hedeflerine kısa sürede ulaştırmak üzere tam bir uyum içinde çalışmaktadır ve çalışacaktır. Bu yöndeki çabaların dış kredilerle de desteklenme olanağının arttığı bir aşamaya varılmıştır.

Cumhuriyet hükümeti görev başına geldiğinden beri programı doğrultusunda izlediği dış politikanın ve geliştirdiği yaygın ve dengeli dış ekonomik ilişkilerin ülkemize, dünyada daha çok saygınlık ve güç kazandırırken dünya ve bölge barışına Türkiye'nin katkı olanaklarını da büyük ölçüde artırdığı kanısındadır.

Cumhuriyet hükümeti ulusumuza inancından ve kendi içindeki birlikten ve dayanışmadan aldığı güçle her engeli aşarak Türkiye özgürlükçü demokratik rejim yolunda esenliğe çıkarmak karar ve azmindedir.''

Ecevit bu açıklamayı yaptıktan sonra gazeteciler soru soramadan toplantı sona erdi.

Bakanların büyük bir çoğunluğu dinlenmek üzere evlerine çekildiğinden bakanların günlük programlarında yer alan birçok çalışmanın da aksadığı belirlendi.

CHP'NİN TOPLANTILARI

Bununla birlikte Başbakan Bülent Ecevit açıklamadan hemen sonra Türkiye Büyük Millet Meclisine giderek CHP Ortak Grup toplantısına katıldı. Çok az sayıda CHP'li parlamenterin izlediği toplantıda bir konuşma yapan Başbakan Bülent Ecevit Bakanlar Kurulu açıklamasını yeniden CHP grubuna okuduktan sonra şunları söyledi:

''Hükümet içinde bir sıkıntımız yok. Hükümet ayaktadır, görevine devam etmektedir.''

Öte yandan bağımsızların muhtırasını görüşmek üzere dün sabah toplanması gereken CHP Genel Yönetim Kurulu toplantıya katılacak olan Genel Başkan Ecevit'in çok yorgun olması nedeniyle toplantısını bugüne ertelendi.

TOPLANTININ BAŞLANGICI

Bakanlar Kurulu önceki gün saat 16.00' da başladıktan sonra Başbakanlık Basın Bürosundan yapılan açıklamada toplantının çok geç saate kadar süreceği ve açıklamanın da ertesi sabah yapılacağı bildirilerek gazetecilerin dağılabilecekleri söylendi.

Bu arada toplantının kesintisiz devam etmesini sağlamak için Büyük Ankara Otelinden bakanlar için yemek getirildiği öğrenildi.

Bu sırada bir ara dışarı çıkan Gümrük ve Tekel Bakanı Tuncay Mataracı nelerin konuşulduğu yolundaki bir soruya ise ''bir şey yok, tatlı tatlı sohpet ediyoruz'' cevabını vermekle yetindi.

Toplantıyı ilk terkeden dün sabah resmi bir ziyaret için Norveç'e gidecek olan Orman Bakanı Vecdi İlhan oldu. İlhan açıklama yapmadı.

SEPTİOĞLU VE KILIÇ RAHATSIZLANIYOR

Bakanlar Kurulu toplantısı sürerken sabah saat 06.00 sularında rahatsızlık geçiren Devlet Bakanları Mustafa Kılıç ile Ali Rıza Septioğlu Sağlık ve Sosyal Yardım Bakanı Mete Tan'ın tavsiyesi üzerine toplantıdan ayrılarak evlerine gittiler.

Rahatsızlanan iki bakandan Mustafa Kılıç'a ilk müdahaleyi yapan Sağlık ve Sosyal Yardım Bakanı Mete Tan her iki bakanı da istirahat etmeleri için arabalarına bindirerek evlerine gönderdi.

Bu sırada gazetecilerin sorularını cevaplayan Devlet Bakanı Ali Rıza Septioğlu Bakanlar Kurulu toplantısında ekonomik konuların yanısıra anarşik olaylar üzerinde de geniş şekilde durulduğunu söyledi.

Devlet Bakanı Mustafa Kılıç da rahatsızlık geçirmesi nedeniyle Bakanlar Kurulundan ayrıldığını belirtti ve toplantıyla ilgili bir soruya da şu cevabı verdi:

''Görüşmelerde her şey halledildi. Her işin de çaresi bulunur.''

Rahatsızlanan iki bakanı gönderdikten sonra Sağlık Bakanı Mete Tan da gazetecilerin sorularını cevaplandırdı ve görüşmelerin son derece olumlu geçtiğini, geniş açıklamanın Başbakan tarafından yapılacağını belirtti.

Mete Tan, ''Henüz devam ediyor. Hafif bir şey oldu da ben onun için götürüyorum Sayın Kılıç'ı, daha devam ediyor. Şimdi zaten zannederim bu işin en yetkilisinden alacaksınız haberleri... Ben bu hususta görevli değilim'' dedi. ''Bunca saatten sonra olumlu mu?'' sorusuna da Tan, ''olumlu efendim, çok olumlu, çok olumlu'' karşılığını verdi. Tan bir başka soru üzerine herhangi bir istifa söz konusu olmadığını söyledi.

Seçimi kaybeden parlamenterlere emeklilik hakkı tanınacak

ANKARA (AA)

Millet Meclisi Plan Komisyonunun dünkü toplantısında, seçimi kaybetmiş parlamenterlere de parlamenter statüsünde emeklilik hakkı tanınmasına ilişkin yasa önerisi görüşülerek kabul edildi.

Yası önerisine göre, parlamenterlerin ek göstergelerindeki artış, daha önce emekli olmuş ve birinci derecenin dördüncü kademesine gelmiş eski parlamenterlere de uygulanacak.

Öte yandan, dün Millet Meclisinde Urfa CHP Milletvekili Celal Paydaş tarafından verilen dört yasa önerisi görüşülerek kabul edildi. Yasa önerileri, ilgili komisyonlarda ele alındıktan sonra Senatoda görüşülecek.

AP'li Koraltan...

(Baştarafı 1. Sayfada)

nin tabanını kazanmaya ve kafatasçılık yaparak Türkiye'yi bölmeye çalışıyor'' dedi.

Daha sonra söz alan Manisa Milletvekili Yahya Uzman, CHP'nin toprak ağaları ve tekelci kapitalistlerin partisi olduğunu iddia ederek, CHP Hükümetinin fakirleri daha fakir zenginleri daha zengin yaptığını söyledi.

Toplantıda son olarak konuşan Adalet Partisi Genel Sekreteri Nuri Bayar, AP'nin bölücülüğe karşı olduğunu, daima birlik ve beraberliği savunduğunu iddia etti.

Muhabirimizin Türkiye İşçi Köylü Partisi'nin CHP, AP ve MSP'ye yaptığı birlik çağrısını nasıl karşıladığı sorusuna Nuri Bayar şu cevabı verdi:

''Türkiye İşçi Köylü Partisi AP'ye çağrı yapmadı. Bilakis TİKP, AP'nin çağrısına katıldı'' dedi. ''Amerika ve Rusya'ya karşı mısınız?'' sorusuna ise ''bütün bölücülere karşıyım'' cevabını verdi.

AP'NİN REYHANLI' DAKİ MİTİNGİ

AP'nin Reyhanlı'da düzenlediği mitingte Genel Sekreter Nuri Bayar'ın konuşması sırasında olay çıkmasını polis zorlukla önledi. Partinin düzenlediği mitingde konuşan Nuri Bayar, halkı tahrik eden ve CHP'ye çatan sözler sarfedince dinleyiciler arasında hava birden gerginleşti. Olay çıkması polislerin çabasıyla zorlukla önlendi.

AP Genel Sekreteri Nuri Bayar'ın tahrik edici konuşması Reyhanlı halkı tarafından tepkiyle karşılandı. Mitingi izleyenlerin sayısının oldukça az olması da Reyhanlı'da AP'ye ilgi gösterilmemesi olarak değerlendirildi.

Bütün...

(Baştarafı 1. Sayfada)

Plan Tatbikatı'nı izledikten sonra Üçüncü Ordu Komutanlarının Plan Tatbikatı'nı izlemek üzere Erzincan'a geçecekler.

Orgeneral Kenan Evren ve kuvvet komutanları 21 Nisan Cumartesi günü Ankara'ya dönecekler.

"Cinayet...

(Baştarafı 1. Sayfada)

Şansal benzerlik arzeden bu iki davanın birleştirilmesini istedi.

Şansal'ın Mehmet Uçar'ın sorguda yaptığı itiraflara dayanarak verdiği bilgilere göre, Somuncuoğlu, yapılması kararlaştırılan fakat daha sonra vazgeçilen kontak kapatma eylemi öncesinde 18 MHP'liyi, MHP Genel Merkezine çağırarak eylem sırasında ortalığı karıştırmak ve hükümeti sarsmak gerektiğini söyledi ve buna bağlı olarak ''eylem günü işyerinizde kime raslarsanız vurun'' emrini verdi.

Mehmet Uçar sorgusunda Şenol Güler adlı kişiyi de bu emir gereğince öldürdüğünü itiraf etti.

DOĞAN ÖZ DAVASI

Öte yandan Doğan Öz'ün öldürülmesi le ilgili davaya devam edildi. Müdahil avukatlardan Ersen Şansal bu olayın da MHP'den kaynaklandığını belirtti.

Daha sonra söz alan sanık avukatlarından Aydemir Karabatak'ın, Doğan Öz'le ilgili olarak hazırlanan 30 Mart 1979 tarihli dosyanın MİT'te bulunduğunu ve bu dosyanın mahkemeye celbini istemesi üzerine söz alan Avukat Niyazi Ağırnaslı, Doğan Öz hakkındaki dosyada sadece şeref belgesi bulunduğunu söyledi ve ''MİT raporu ile istenen dosyada ölüme hak kazanmış mı denilmektedir?'' şeklinde konuştu.

Mahkeme heyeti olayla ilgili olarak bazı tanıkların dinlenmesi için duruşmayı başka bir güne bıraktı.

Köy enstitüleriyle ilgili konuşan
Av. Özturanlı: Ulusça özgürlüğü savunmaktan başka yol yoktur

İZMİR (AA)

Ege Demokratik Sol Gençlik Derneğinin Atatürk İl Halk Kütüphanesinde düzenlediği Köy Enstitülerinin kuruluş yıldönümüyle ilgili toplantıda konuşan eski Baro Başkanı Av. İskender Özturanlı bir konuşma yaparak özetle şunları söyledi:

Ulusça Atatürk'ün laik cumhuriyetini ve özgürlüğü savunmaktan başka çıkar yol yoktur.

Köy Enstitüleriyle köye ışık, aydınlık gidecekti. Köy Enstitüleri haklarını aramasını ve almasını bilen insanlar yetiştirecekti.

TELEVİZYON

18.30- HABERLER
18.35- ARI MAYA
19.00- ÇOCUKLARLA BAŞBAŞA: Bir çizgi öykü ve okul öncesi çocuklara harflerin tanıtılması yer alıyor.
19.30- TÜRK HALK MÜZİĞİ: İzmir televizyonu bu programı anne ve çocuklara ayırmış. Nazan Balkırtan söyleyecek.
20.00- BİR KONU BİR KONUK: Jülide Gülizar Mustafa Akyol adlı bir yurttaşla ülkemizin sosyal, ekonomik ve kültürel sorunları üzerinde söyleşecek.
20.30- HABERLER
21.15- MİNİK KONSER: Tanç'ın Ceylan adlı eseri Ankara Radyosu Çok Sesli Korosu tarafından seslendirilecek.
21.20- ÇARŞAMBA GECESİ
22.30- AŞK GEMİSİ
23.15- HABERLER

RADYO

TRT 1

05.00	Açılış
05.05	Türküler
06.02	Günaydın
07.30	HABERLER
07.40	Sabahtan Sabaha
09.02	Kadın Dünyası
10.01	Arkası Yarın
11.05	Okul Radyosu
12.00	Bölge Haberleri
12.10	Öğle Üzeri
13.00	HABERLER
14.32	Türküler
15.01	Şarkılar
15.40	Türküler Geçidi
16.05	Okul Radyosu
17.02	Akşama Doğru
18.01	Çocuk Bahçesi
18.16	Laf Lafı Açar
19.00	HABERLER
19.55	Çevremizde bugün
20.02	Çocuklar İçin On Dakika
20.15	Köy Dağarcığı
20.40	Türküler geçidi
21.02	Konuların İçinden
21.45	Türküler
22.40	Türküler
23.00	HABERLER
23.35	Türküler Geçidi
24.00	Kısa Haberler
00.02	Unutulmayanlar
01.05—05.00	Gece Yarısı

TRT 2

08.00	Açılış
08.02	Gün Başlıyor
09.00	Olayların İçinden
09.30	Sabah Konseri
10.00	Şarkılar (Kadri Şarman)
10.30	Uluslar ve Biz
10.50	Türküler (Ramazan Şenses)
11.25	Hafif Müzik
11.40	Yaşayan Hukuk
12.20	Küçük Konser
13.00	HABERLER
13.30	Olayların İçinden
14.30	Yabancı Dil Öğrenelim
16.20	Arkası Yarın
17.00	Büyük Eserler
18.00	Yurttan Sesler
18.30	Anıların Getirdikleri
19.00	HABERLER
19.45	Türküler
20.30	Türk Hafif Müziği
20.45	Türküler
21.00	Radyo Tiyatrosu
22.00	Türküler Geçidi
23.00	Türküler
23.30	HABERLER
3.35	Çeşitli Sololar
23.55	Kapanış

TRT 3

07.00	Açılış
07.20	Güne Başlarken
08.00	Sabah Konseri
09.00	Türkçe Haberler
10.00	Senfonik Müzik
10.45	Saz Eserleri
11.00	Öğleye Doğru
12.00	Türkçe Haberler
12.03	İngilizce Haberler
13.00	Konser Saati
14.30	Caz Müziği
15.00	Günün Konseri
16.00	Oda Müziği
17.03	İngilizce Haberler
18.00	Stüdyo FM
19.00	Bir Konser
20.30	Caz Ustaları
21.45	Ankara Radyosu Çoksesli Korosu
22.06	Gecenin Getirdikleri
23.00	Çarşamba Konseri
01.00	Kapanış

MSP'li Emre: AP'nin tutumu yüzünden hükümet düşmedi

ANKARA (AA)

MSP Genel Başkan Yardımcısı Süleyman Arif Emre, dün yaptığı açıklamada, hükümet için de meydana gelen son olayların, iktidarın başarısız olduğunun bazı bakanlarca da kabul edildiğini gösterdiğini söyledi.

Emre, bu olay karşısında müspet tavır takınan bütün partilere karşın, AP yöneticilerinin çekimser kalmasını kınadı.

Emre, hükümetin düşürülmesinin, AP yöneticilerinin tutumu yüzünden mümkün olmadığını da söyledi.

Emre, 6 bağımsız bakanın ortaya koyduğu hareketin ilerisi için bir umut ışığı olduğunu bildirdi.

BAŞSAĞLIĞI

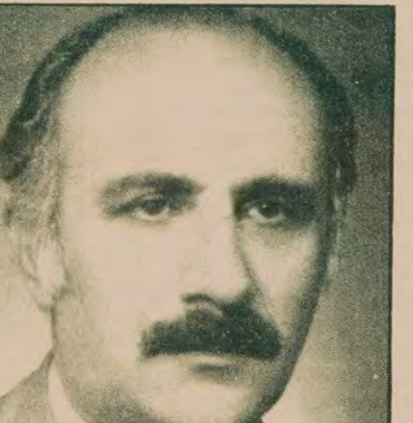

Yurtsever Hakim
Yüksek Hakimler Kurulu Üyesi

OSMAN ERDENER

Yakalandığı hastalıktan kurtulamayarak
15 Nisan 1979 günü aramızdan ayrıldı.
Yakınlarına ve Halkımıza başsağlığı dileriz.

TÜRKİYE İŞÇİ KÖYLÜ PARTİSİ

Endüstri Tasarımı Derneği çalısmalarına basladı

İSTANBUL (ÖZEL)

Endüstri Tasarımı Derneği; Londra Royal College of Art Tasarım Bölümü Başkanı Prof. Bruce Archer'in, Sheraton Otelindeki Endüstri Tasarımı konulu konuşması ile çalışmalarına başladı.

Konuşmacı, İngiltere' de tasarımcı, sanayici, halk üçgeninin ortak yararlanma açısından nasıl oluşturulduğuna, bu birleşimin özellikle ulusal sanayinin geliştirilmesindeki olumlu etkilerine değindi. Bu ortak amaçlı çalışma yönteminin gelişmekte olan ülkelere özellikle öz güçlerini geliştirme yönünde katkısı olacağını vurguladı.

Lübnan-İsrail sınırında 6 Filistinli daha öldürüldü

HABER MERKEZİ

İsrail Askeri Sözcüsünce yapılan bir açıklamada, pazartesi gecesi, Güney Lübnan sınırından İsrail'e ''sızmak'' isteyen 6 Filistinlinin öldürüldüğü bildirildi.

Açıklamada, çıkan çatışma sırasında bir İsrail askerinin öldüğü, 6 kişinin de yaralandığı belirtildi.

İsrail Askeri Sözcülüğü 1979 başından beri bu tür olaylarda 17 Filistinlinin öldürüldüğünü açıklamalarına ekledi.

Önceki gün Belçika Havaalanına yapılan ve ikisi ağır olmak üzere 12 kişinin yararlanmasına yol açan baskını, Kara Mart adlı bir örgüt üstlendi. Filistin Kurtuluş Örgütü (FKÖ) ise, baskınla herhangi bir ilgisi olmadığını açıkladı.

Önceki gün Brüksel (Zaventem) Havaalanında, İsrail Havayollarına ait bir uçağın yolcularına el bombası atan üç Filistinli gerilladan ikisi, olay sırasında yakalanmıştı. Diğer gerillanın aranmasına ise devam ediliyor.

Aster-İş...

(Baştarafı 1. Sayfada)

nünde Halil Tunç'un kendisine söz vermemesinin nedenini anlayamadığını belirterek ''Biz Kızılay Derneğinin temsilcisi olarak gelmedik. AP'yi temsilen geldik. Sayın Tunç'un bize söz vermemesinin nedenini anlayamadık.'' dedi. Erdem sözlerini şöyle sürdürdü:

''1978 senesine kadar kamu kesimine giremeyen DİSK, iki sene içersinde nasıl olmuş da Türk-İş'den büyük işçi kitlesini koparmıştır. Türk-İş ve Türk-İş Başkanı bunu açıklamalıdır.''

Çalışma Bakanlarının Türk-İş'e karşı haksız tutumunu eleştirerek sözlerine devam eden Erdem, ''Buradaki sendika başkanlarına soruyorum, Harb-İş'i bölmek isteyen TKP tarafından ortaya çıkarılan Aster-İş ne yapmaktadır. Türk-İş bu duruma karşı neler yapmıştır. Yol-İş Federasyonundan sürülen işçilerin durumunu öğrenmek istiyoruz. Tes-İş Federasyonuna yapılan baskıları öğrenmek istiyoruz. Murgul'da, Afşin, Elbistan'da neler oluyor öğrenmek istiyoruz.''

Türkiye'nin meselelerine de değinen Erdem, ''Türkiye'nin meselesi ekonomik değil siyasidir. Türkiye'nin bütünlüğünü kendi misaki milli sınırları içinde görüyoruz. Atatürkçü yoldan ayrılmayacağız, kongrenin de bu doğrultuda kararlar alacağına inanıyoruz'' dedi.

Konukların konuşmasından sonra Divan Başkanlığı sendikalara sırasıyla söz vereceğini söyledi.

İlk sözü alan Deri-İş Sendikasından Muzaffer Tekgüler, ''işçi sınıfı hareketi yeni bir döneme girmektedir. Partilerüstü politikadan vaz geçilmelidir. Devlet sendikacılığı yapılarak işçi sınıfının hakları korunamaz. Türk işçisinde bilinçlenme vardır. Bu bilinçlenmenin meyvalarını önümüzdeki dönemde alacağız. Sınıf bilincine ulaşan işçiler Türk-İş'i demokratik bir muhtevaya kavuşturacaklardır'' dedi.

KAVGA ÇIKTI

Türk-İş Genel Kurulunun öğleden sonraki oturumunda, Yol-İş Federasyonundan Cahit Ertan'ın konuşması sırasında sık sık tartışma çıktı. Ertan'ın, öğleden önce konuşan AP Genel Başkan Yardımcısı Ali Naili Erdem'in sözlerini eleştirmesi üzerine çıkan tartışma, daha sonra kavgaya dönüştü. Olay daha sonra yatıştırıldı.

Ertan'ın konuşmasını tamamlamasından sonra, bugün saat 09.00'a kadar oturuma ara verildi.

Kiyö Sampan...

(Baştarafı 1. Sayfada)

münde yaptığı konuşmada Vietnam'a karşı zafer kazanıncaya dek gerilla ve halk savaşını sürdüreceğiz'' dedi.

Kiyö Sampan, Kamboçya'nın ABD emperyalizmine karşı kurtuluş savaşında kesin zaferin yıldönümü olan 17 Nisanda Demokratik Kamboçya'nın Sesi Radyosunda bir konuşma yaptı. Kurtuluşun 4. yıldönümü dolayısıyla yaptığı konuşmasında Kiyö Sampan, Demokratik Kamboçya Hükümetinin 1975' den bu yana inşa ettiği her şeyi Vietnam'ın tahrip ettiğini belirtti ve Vietnam'ın Kamboçya'ya karşı soykırımı uyguladığını söyledi.

Ziraat Bankası ile ilgili yasa tasarısı Senato'da kabul edildi

ANKARA (THA)

Ziraat Bankası Yasasının bazı maddelerinin değiştirilmesine ilişkin yasa tasarısı, Senatonun dünkü birleşiminde Meclisten geldiği biçimde kabul edildi.

Yasa tasarısına göre, Ziraat Bankasının sermayesinin 5 milyar liraya çıkarılması, projeye dayalı kredi verilmesi, kredilerde tarımsal amaçlı kuruluşlarca verilecek teminatların geçerli sayılması ve ayrıca banka personeline bazı haklar tanınması öngörülüyor.

Öte yandan, Senatonun dünkü birleşiminde, erkek yetim çocukları için bazı yeni haklar tanıyan yasa tasarısı da değiştirilerek kabul edildi.

Türkiye-Yugoslavya Karma Ekonomik Komisyonu Toplantısı başladı

ANKARA (ÖZEL)

Türkiye - Yugoslavya Karma Ekonomik Komisyonunun 3. dönem toplantısı dün başladı. 19 Nisan'da sona erecek toplantıya katılmak üzere Yugoslav heyeti dün Ankara'ya geldi.

Türk heyetine, Devlet Bakanı Hikmet Çetin Başkanlık ediyor. Heyette ayrıca ilgili bakanlık ve kuruluş temsilcileri de bulunuyor.

Yugoslav heyetine ise Federal İcra Komitesi Başkanı Stoyan Andov başkanlık ediyor.

POLONYALI BAKAN

Öte yandan Polonya Halk Cumhuriyeti Sağlık ve Sosyal Yardım Bakanı Marian Sliwinski Sağlık ve Sosyal Yardım Bakanı Mete Tan'ın resmi konuğu olarak dün Ankara'ya geldi.

Gün Sazak...

(Baştarafı 1. Sayfada)

rada hükümetin manevi şahsiyetini tahkir ve tezyif edilerek sanığın TCK' nun 159/1'e göre cezalandırılmasının istendiğini bildirmiştir.

Partisinin bundan bir süre önce yaptığı Zonguldak İl Kongresindeki konuşmasında hükümetin manevi şahsiyetine hakaret ettiği iddiasıyla hakkında dava açılan MHP Genel Başkan Yardımcısı Gün Sazak'ın duruşmasına dün başlandı.

9."İLTÖ"...

(Baştarafı 1. Sayfada)

sı planlanan ''Hakan'' adlı oyunda, Abdülhamit'in eleştirilmesi öne sürülerek bu ve bundan sonraki bütün oyunlar yasaklandı.

Sıkıyönetim Komutanlığı tarafından yasaklama kararının gerekçesi şöyle açıklanıyor:

''İstanbul İlindeki diğer lise ve dengi okulların sözü geçen tiyatro şenliğine katılmak amacıyla hangi tiyatro oyunlarını seçmiş oldukları henüz bilinmemekle beraber, ekte valilik makamına aslı sunulan Kadıköy Anadolu Lisesi seçimi ''Hakan'' adlı oyun metninden esinlenerek, diğer okulların seçtiği oyunlarda da günümüzün ortamına uygunsuz ve oynadıklarında genel güvenlik açısından sakınca yaratabilecek olanlarına rastlanabileceği düşünülmektedir.

''Yaratılabileceği sakınca özetle açıklanan 9. İstanbul Lise ve Dengi Okullar Tiyatro Şenliğinin 1979 yılı içinde yapılmaması hususunu İstanbul Valiliğinin takdir ve tensiplerine arzediyorum.''

Sıkıyönetimin tavsiyesi üzerine durdurulan oyunların devam edip etmeyeceği hakkında valilik kesin kararı bugün açıklayacak.

Akaryakıt dağıtımı...

(Baştarafı 1. Sayfada)

bilecek ve bunları denetleyecek. Bildirdiği yere gitmeyen tankerlere bir daha yakıt verilmeyeceği gibi, o tankerin adına yakıt aldığı bayinin tahsisi de iptal edilecek.

Bakanlık yetkilileri daha önce dağıtım üzerinde hiçbir denetim olmadığından tankerlerin yakıtı bağlı oldukları bayiye değil daha pahalı satabilecekleri yerlere götürdüklerini ve böylece karaborsaya yol açtıklarını belirtiyorlar. Dün yayınlanan genelgeyle akaryakıt dağıtımı denetim altına alınmış oluyor.

IRAK PETROLU GELİYOR

Öte yandan Irak ödeme koşuluna bağlı olmaksızın petrol sevkiyatına başladı. Irak, Mayıs sonuna kadar Türkiye'ye hiçbir döviz istemeden petrol sevk edecek. Türkiye - Irak ham petrol boru hattından sağlanan 143 bin ton ham petrol dün Gaziantep tankeriyle İpraş rafinerisine iletildi. Tankerin yarın rafineriye ulaşması ve üretimin yeniden normale dönmesi bekleniyor.

Ayrıca İzmir rafinerisinde bir süre önce ham petrol yokluğuyla devre dışı bırakılan ham petrol üretme ünitesinde yeniden üretim başladı.

Rafineri bölge müdürü Güngör Karaoğuz önceki gün getirilen 60 bin ton ham petrolün işlenmesiyle üretimin birkaç gün içinde tam kapasiteye çıkarılacağını bildirdi.

Bakım çalışmaları nedeniyle likit gaz (tüp gaz) üretiminin günde 600 tondan, 250 tona düştüğünü belirten Karaoğuz, 10 gün sürecek bakım çalışmaları sırasında darlık görülmemesi için kısa bir süre için İtalya'dan 1500 ton likit gaz getirileceğini söylerine ekledi.

KONGRE

KURTULUŞ Gençlik ve Spor Derneği Başkanlığından

Derneğimizin Olağanüstü Genel Kurul Toplantısı aşağıdaki gündemi görüşmek üzere 7 Mayıs 1979 Pazartesi günü saat 20.00 de Kurtuluş Sefa Meydanı No: 80 adresindeki dernek lokalinde yapılacaktır. Sayın üyelerimize duyurulur.

Gündem: Dernekler Kanununun 9. maddesi gereğince Tüzük noksanlıklarının düzeltilmesi.

KONGRE İLANI

İSTANBUL
KADIKÖY
YENİ SAHRA 50.
YIL MAH.
GÜZELLEŞTİRME
VE YAŞATMA
DERNEĞİ

1- Açılış.
2- Saygı duruşu
3- Divan başkanının seçilmesi
4- Çalışma raporunun okunması.
5- Yönetim Kurulunun aklanması
6- Yeni yönetim kurulunun seçilmesi
7- Kapanış.

Kongre 24-4-1979 Pazar günü saat 11'de Yeni Sahra mah. İnönü Cad. No:20 Kahvehanede.

Kadıköy

Aydınlık
BAYAŞ
Basın-Yayın A.Ş. adına sahibi:
FERİT İLSEVER

Yazı İşleri Müdürü: MEHMET ATABERK
Haber ve Makalelerden Sorumlu Müdür:
S. AYDOĞAN BÜYÜKÖZDEN
Müessese Müdürü: O. GÜRHAN ERTÜR
Dizgi: Aydınlık Ofset Tesisleri
Baskı: İst. GÜNTUR
Dağıtım: GAMEDA

MERKEZ:
Nuruosmaniye Cad. 3/3
Cağaloğlu - İSTANBUL
Yazı İşleri Tel: 26 52 44
İdare Tel: 26 54 37

ANKARA BÜROSU: Meşrutiyet Cad. 32/8, Kızılay, Tel: 25 38 69
İZMİR BÜROSU: Özgüler İşhanı, 452. Sok. 25/3, Konak Tel: 13 10 90, 25 25 54
ADANA BÜROSU: Atatürk Cad. 113. Sok. Sefer İş Hanı, Kat: 3 No: 16, Tel: 17 493,

YURT DIŞI BÜROLARI:

ALMANYA	FRANSA	BELÇİKA	İSVEÇ	HOLLANDA	İSVİÇRE
Hohenstaufen Str. 4 6 Frankfurt M/1 Tel: 0611/74 70 38	11 rue Jean de Beauvais 75005 Paris Tel: 03 34 602	188, rue Josaphat 1030 Bruxelles Tel: 00 322 – 215 40 60	Luntmakargatan 58 11 358 Stockholm Tel: 30 56 39	Bildstr 53 Utrecht Tel: 31 47 61	Ch. des Cotes I 1020 Renens (V.D.) Lozan

ABONE ÜCRETLERİ

Yurt içi	Yurt Dışı
3 Aylık 450 TL	3 Aylık 675 TL
6 Aylık 900 TL	6 Aylık 1350 TL
1 Yıllık 1800 TL	1 Yıllık 2700 TL

Not: Bu ücrete gönderilen ülkeye göre uçak postası ücreti ilave edilir

İLAN TARİFESİ

2.4.6. sayfalar	(Santimi)	250 lira
3.5.7. sayfalar	(Santimi)	300 lira
Yayın ilanı	(Santimi)	100 lira
" " (Yayın Sayfasında)		30 lira
Doğum,Evlenme,Ölüm(5 Snt.)		350 lira
Küçük İlanlar	(Kelimesi)	5 lira

22340-388

Aydınlık
BÜTÜN ÜLKELERİN İŞÇİLERİ VE EZİLEN HALKLAR, BİRLEŞİN!

KIBRIS'TA TOPLUMLARARASI GÖRÜŞMELERİN GEÇMİŞİ

Hazırlayan: Beşir Özmen

KIBRIS'ta yaşayan Türk ve Rum toplumlarının liderlerinin uzun bir aradan sonra tekrar bir araya gelmeleri kesinleşti. Toplumlararası görüşmeleri başlatmayı amaçlayan Denktaş-Kipriyanu zirvesi, Mayıs ayı ortalarında Kıbrıs'ta gerçekleşecek.

Toplumlararası görüşmelerin yeniden başlamasının arefesinde iki toplumun liderleri arasında, şimdiye kadar yapılmış görüşmelerin bir kronolojisini vermeyi yararlı bulduk.

İncelememize toplumlararası görüşmelerin tarihi açısından önemli iki belgeyi de ekledik. Bu belgelerden biri Makarios'la Denktaş arasında 1977 yılında varılan ilke anlaşması. Diğeri ise Moskova yanlısı üç partinin, geçtiğimiz aylarda yayınlanan ortak bildirisi. Üç revizyonist partinin genel sekreterlerinin katıldığı toplantı sonunda yayınlanan ortak bildiri, Moskova'nın toplumlararası görüşmeleri engelleme çabalarının yoğunlaştığı günümüzde yeniden önem kazanmış bulunuyor.

Waldheim Kıbrıs'ı ziyareti sırasında Denktaş ve Makarios ile. . .

Toplumlararası görüşmelerin kronolojisi

OCAK 1964

Kıbrıs'ta iki toplum arasında barış görüşmelerinin başlaması için İngilizlerin girişimiyle, Londra'da bir konferans toplandı.

Konferans, iki toplum arasında anlaşma sağlanması konusunda başarısızlıkla sonuçlandı ve dağıldı.

HAZİRAN 1968-1974

Toplumlararası görüşmeler dört yıllık bir aradan sonra 1968 Haziranında yeniden başladı.

Somut hiç bir sonuçun alınamadığı görüşmeler 1974'deki 15 Temmuz Nikos Sampson darbesine kadar kesintili olarak sürdü.

TEMMUZ-AĞUSTOS 1974

15 Temmuz 1974 Nikos Sampson darbesi ve 20 Temmuzdaki Türkiye'nin silahlı müdahalesinden sonra ilk görüşme Cenevre'de yapıldı.

Cenevre konferansında Kıbrıs'ta iki otonom yönetim bulunduğu kabul edildi.

Makarios hâlâ adaya dönmediği için onun görevini yürüten Glafkos Klerides ile Rauf Denktaş arasında görüşmeler başladı. İki lider iki bölgeli, federal bir yapı üzerinde bir çözüm arama konusunda anlaştı.

1975

Toplumlararası görüşmeler, Birleşmiş Milletler Genel Sekreterinin de katılmasıyla Viyana'da başladı. Görüşmelerde somut bir ilerleme kaydedilmedi.

AĞUSTOS 1975

Üçüncü Viyana görüşmeleri başladı. Görüşmeciler "nüfus mübadelesi" konusunda anlaşmaya vardı.

Varılan anlaşma uyarınca, nüfus mübadelesi, Eylül 1975 de başladı.

OCAK 1977

Kıbrıs Türk toplumu lideri Rauf Denktaş, Rum toplumu lideri Makarios'a bir mektup göndererek, görüşme çağrısında bulundu.

Makarios Denktaş'ın görüşme çağrısını kabul etti.

İki toplumun liderleri 27 Ocak ve 12 Şubat tarihlerinde bir araya geldiler. Görüşmelere Birleşmiş Milletler Genel Sekreteri Kurt Waldheim da katıldı.

Görüşmelerin sonunda daha sonra Türk toplumunun sık sık ön plana getireceği bir ilke anlaşması imzalandı.

ŞUBAT 1978

Kıbrıs Rum tarafı, Türk tarafının "somut ve özlü" öneriler sunması halinde görüşmeye hazır olduğunu açıkladı.

Önerilerin "somut ve özlü" olup olmadığı konusunda Birleşmiş Milletler Genel Sekreteri Kurt Waldheim'ın hakemlik yapması kabul edildi.

NİSAN 1978

Türk toplumunun önerileri Viyana'da Kurt Waldheim'a verildi.

Kurt Waldheim üç gün boyunca bilgi aldıktan sonra önerilerin "somut, özlü ve geniş kapsamlı olduğunu" açıkladı. Waldheim bu açıklamadan sonra, Lefkoşe'ye giderek durumu Kipriyanu'ya bildirdi.

Spiros Kipriyanu önerilerin somut ve özlü olmakla birlikte, toplumlararası görüşmelere esas teşkil edemeyeceğini belirtti. Kipriyanu, toplantıya çağrılması halinde çağrıya uymayacağını Genel Sekretere bildirdi.

1979 YILINDAKİ GELİŞMELER

Birleşmiş Milletler Kıbrıs Özel Temsilcisi Galindo Pohl Waldheim'ın önerilerini Kıbrıs Rum Yönetimi Dışişleri Bakanı Nikos Rolandis'e 17 Nisan Cumartesi günü sundu.

Kipriyanu Kıbrıs Rum Ulusal Danışma Meclisi ve Bakanlar Kurulunu, önerileri değerlendirmek için, ortak toplantıya çağırdı.

Ortak toplantıdan sonra, Kipriyanu, Waldheim'ın yeni önerilerini reddettiklerini açıkladı.

Denktaş 31 Mart Cumartesi günü Galindo Pohl'la görüşerek Waldheim'ın KTFD Dışişleri Bakanı Kenan Atakol'u davet ederek görüşmesini istedi.

Birleşmiş Milletler Genel Sekreteri Kurt Waldheim, 4 Nisan Salı günü, Cenevre'de Nikos Rolandis'le görüştü.

Waldheim 9 Nisan Pazartesi günü de KTFD Dışişleri Bakanı Kenan Atakol'la Zürich'te bir görüşme yaptı.

Atina'da bulunan Nikos Rolandis'in Rum tarafının Denktaş-Kipriyanu zirvesi konusundaki görüşlerini Kurt Waldheim'a bildirmesiyle zirve kesinleşti.

Bu konudaki en son açıklama Birleşmiş Milletler sözcüsü tarafından yapıldı. Açıklamada, Denktaş-Kipriyanu zirvesinin mayıs ayı ortalarında gerçekleşebileceği duyuruldu

MAKARİOS'LA DENKTAŞ ARASINDA VARILAN İLKE ANLAŞMASI

Kıbrıs'ta toplumlararası görüşmelerin son iki yıllık tarihini gözden geçirdiğimizde, sık sık "Makarios'la Denktaş arasında varılan bir ilke anlaşması"ndan söz edildiğini görmekteyiz.

Kıbrıs Türk toplumu lideri Rauf Denktaş ve Türk toplumunun diğer yetkilileri, toplumlararası görüşmelerin başlamasını istedikleri her çağrılarında bu ilke anlaşmasını ön plana getirmektedirler.

Yapılan her toplumlararası görüşme çağrısı mutlaka "görüşmelerin Makarios'la Denktaş arasında varılan ilke anlaşması çerçevesinde yapılması" kaydını taşımaktadır.

Nedir bu ilke anlaşması? Hangi şartlarda, hangi çabaların sonucunda, nasıl hazırlanmıştır? Denktaş'la Makarios'un üzerinde anlaşmaya vardıkları ilkeler nelerdir?

Türk tarafı, "adadaki bütün göçmenlerin yerlerine dönmelerini ve adanın bütün yabancı askerlerden arındırılmasını öngören" Birleşmiş Milletler kararlarını değil de bu anlaşmayı bir çerçeve olarak kabul etmektedir.

Toplumlararası görüşmelerin kısa bir geçmişini vermeye çalıştığımız bu yazımızda, bu önemli ve adından sık sık söz edilen anlaşma metnini, okurlarımıza bir kez daha sunmayı yararlı bulduk.

ANTLAŞMANIN İMZALANMASINDAN ÖNCEKİ GELİŞMELER

Kıbrıs'taki 15 Temmuz Nikos Sampson darbesi ve Türkiye'nin adaya silahlı müdahalesinden sonra, Kıbrıs konusundaki ilk görüşmeler Temmuz-Ağustos 1974'de Cenevre'de yapıldı.

Aynı dönemde Klerides ile Denktaş arasında yapılan görüşmelerde "insancıl sorunlar" ele alındı.

Birleşmiş Milletler Genel Sekreteri'nin de katıldığı toplumlararası görüşmelere 1975 yılında Cenevre'de devam edildi.

Ağustos 1975'de yapılan 3. Viyana görüşmelerinde "nüfus mübadelesi" sorunu ele alındı ve anlaşma sağlandı.

Birleşmiş Milletler Barış Gücü'nün de yardımıyla güney bölgesinde yaşayan Türkler adanın kuzey bölgesine geçtiler. Bu geçiş 1975 Eylülünde yapıldı.

OCAK 1977, DENKTAŞ'IN MAKARİOS'A DAVETİ

1977 yılına gelindiğinde Rum toplumu lideri Başpiskopos Makarios'la Türk tarafı arasında görüşme yapılmayalı tam 14 yıl oluyordu.

Ocak 1977'de Türk toplumu lideri Denktaş, Makarios'a bir mektup göndererek, Makarios'u görüşmeye davet etti.

Kıbrıs'taki Türk ve Rum toplumlarının iki lideri, Makarios'un daveti kabul etmesi üzerine, iki kez görüşmede bulundu. 27 Ocak 1977 ve 12 Şubat 1977 tarihlerinde yapılan görüşmelere, Birleşmiş Milletler Genel Sekreteri Kurt Waldheim da katıldı.

Bu önemli görüşmeler sonunda, aşağıda tam metninin yayınladığımız, dört ilkeli, anlaşma imzalandı.

MAKARİOS-DENKTAŞ İLKE ANLAŞMASI

1-Biz, bağımsız, bağlantısız, iki topluma dayalı Federal bir Cumhuriyet öngörüyoruz.

2-İki toplumun iradesine girecek olan toprak, ekonomik yeterlilik veya verimlilik ve toprak mülkiyeti esaslarıyla ele alınır ve müzakere edilir.

3-Hareket ve yerleşim ilkeleri, mülkiyet hakkı ve diğer spesifik konular müzakereye açıktır. Bu müzakerelerdeiki toplumlu Federal bir sistem arası ile Kıbrıs Türk toplumu için ortaya çıkabilecek bazı pratik güçlükler dikkate alınır.

4-Merkezi Hükümetin yetki ve görevleri, Devletin iki toplumlu niteliği gözönünde bulundurularak, ülkenin birliğini koruyacak biçimde olur.

MOSKOVA'NIN EGE CEPHESİ

KIBRIS'ta toplumlararası görüşmelerle ilgili gelişmeleri incelerken, geçtiğimiz aylarda Moskova tarafından kurdurulan "Ege Cephesi"nden söz etmemek mümkün değil. Toplumlararası görüşmeler konusunda bazı olumlu gelişmelerin gerçekleştiği bir dönemde kurulan bu cephe üç Moskova yanlısı partiden oluşuyordu, sahte TKP, Yunanistan Dış Komünist Partisi (KKE) ve AKEL (Çalışan Halkın Yükselişi Partisi).

Üç partinin toplantısından sonra yayınlanan ortak bildiri Yunanistan Dış Komünist Partisi'nin yayın organı "Rizospastis" gazetesinde yer almıştı. "Rizospastis"te yayınlanan ortak bildiri incelendiğinde Sovyetler Birliği'nin bölgemizle ilgili değerlendirme ve planları bir kez daha gün ışığına çıkıyor.

Ortak bildiride yer alan görüşleri başlıca 4 noktada toplamak mümkün.

1-ABD, NATO ve Avrupa ülkeleri "Kıbrıs sorununda NATO tipi çözümü kabul ettirmek amacındadırlar."

Amerikan önerisi Kıbrıs'ın iç işlerine müdahale niteliğindedir.

Çin Halk Cumhuriyeti Başkanı Hua Guofeng Türk ve Yunan ulusları arasında itimatsızlık yaratmak ve mücadeleyi bölmek amacındadır.

2-Kıbrıs sorunu "uluslararası kıvrımları nedeniyle, BM Teşkilatı himayesinde uluslararası bir kurul oluşturularak" çözülmelidir.

3-Türkiye ile Yunanistan arasındaki "kriz Amerikan ve NATO çevrelerinin kurnazlıkları nedeniyle gittikçe bir çıkmaza girmektedir."

4-Türkiye ve Yunanistan NATO'dan çıkmalı ve silahlanmamalıdır.

TKP'yi Genel Sekreter İ.Bilen, Yunanistan Dış Komünist Partisini Harilos Florakis ve AKEL'i de Genel Sekreter Ezekia Papayiannu'nun temsil ettiği toplantı sonunda yayınlanan ortak bildirinin önemli bölümleri şöyle:

"AKEL, KKE ve TKP partileri, barış politikasının emperyalistlerin gayretlerine rağmen, uluslararası ilişkilerde gittikçe bir zorunluluk ortamı içinde bulunduğunu ifade etmişlerdir. Sovyetler Birliği ve diğer sosyalist ülkelerin gayretleri ve sayesinde bu olumlu gelişmeler Balkanlara doğru yayılmaktadır."

ABD ve NATO'nun emperyalist çevreleri Türkiye ve Yunanistan'daki askeri üslerini genişletmek amacıyla Kıbrıs problemine NATO tipi çözümü kabul ettirmek amacındadırlar. Bunun yanı sıra da Kıbrıs, Yunanistan ve Türkiye'deki şovenizm yeni faşist ve anti demokratik eğilimleri desteklemektedirler.

"Birçok girişimlerde bulunarak anti komünizm ve anti Sovyetizm eğilimleri de kuvvetlendirmektedirler. Emperyalizmin bu yöndeki gayretleri Çin liderlerinin anti Sovyetik ilişkilerinden de desteklenmektedirler. Hua Guo-feng ve diğer Çin liderlerinin bölgemizdeki tutumları incelenirse Pekin'in milletlerimizin mücadelelerini ikiye ayırmak veya aralarında itimatsızlık yaratmak nedeniyle gayretlerde bulunduğu görülmektedir. Özellikle tüm dünya da Avrupa ve bu bölgede barışın yerleşmesine engel olunmaktadır.

"Her üç parti de milletlerinin yararlarını korumak nedeniyle Amerikan-NATO emperyalizmine karşı gelebilmek için ve aralarındaki barışçı işbirliğini korumak niyetiyle bunların planlarına karşı gelmek ve tetikte olmaları için çağrıda bulunmaktadır.

YUNAN TÜRK ANLAŞMAZLIKARI

"Üç partinin temsilcileri Yunan-Türk ilişkilerinin gelişmelerini ve özel olarak Ege'deki krizi incelemişlerdir.

"AKEL, KKE ve TKP partileri kıta sahanlığı sınırlandırmasında zorluklar olduğunu kabul etmekle beraber bütün bu anlaşmazlıkların barışçı yollarla çözülmesi zorunluğuna inanmaktadırlar.

"Ege'deki kriz Amerikan-NATO çevrelerinin kurnazlıkları nedeniyle gittikçe bir çıkmaza girmektedir."

"Emperyalistler iki ülke arasında tehlikeli bir silahlanmayı desteklemektedirler. Bu bölgede askeri kontrollerini kuvvetlendirmek Ege'nin denizaltı zenginliklerinden yararlanmak istemektedirler. Ve bu arada Türkiye ile Yunanistan arasındaki anlaşmazlıklar yönünden bir olumlu ayarlayıcı özelliği içine bürünmek istemektedirler. Emperyalistler Türk şovenizm çevrelerinin gayretlerini desteklemekte ve Yunanistan'ın "Batıya aitiz" doktrininden yararlanmaktadırlar. Aynı zamanda her iki ülkede de yönetici çevreler tarafından Türkiye'deki derin ekonomik problemlerden ve Yunanistan'daki demokrasi ve ulusal egemenlik yönündeki problemlerden, milletin nazarı dikkati çekilmek istenmektedir."

"Türkiye ve Yunanistan'daki bütün ilerici demokrat kuvvetler savaştan kaçınılma hedefini öncelikle kabul ederek, silahlanmalara son vermelidirler"

KIBRIS SORUNU

"Üç kardeş parti BM teşkilatının kararlarından hiç birinin Kıbrıs yönünder uygulanmadığını endişeyle açıklamışlardır. Emperyalizm ve onun organları De Facto olayları yaratarak Kıbrıs'ı Türkiye ve Yunanistan arasında paylaşarak adanın ilerici ve demokrasi kuvvetlerini ezip adada kuvvetli NATO askeri çıkarma noktaları yaratmak isteğindedirler. Aynı zamanda Kıbrıs'ın ele geçirilen topraklarında:

—Bağımsız bir Türk devleti— kurmak istemekte ve bu durum Kıbrıslı Türkler tarafından dahi kabul edilmemektedir. Bu noktada iki taraflı bağlantı öne sürülerek, ABD'nin Kıbrıs sorununa karışarak bunu BM teşkilatından uzaklaştırıp, NATO çevreleri içinde çözümüne gitmektedirler"

"Kıbrıs sorunu hiç bir zaman Kıbrıslı Türk ve Yunanlıların arasındaki bir problem değildir. Ancak tüm Kıbrıs milleti ve emperyalistlerin aralarında olan bir problemdir.

Kıbrıs sorunu uluslararası kıvrımları nedeniyle, BM Teşkilatı himayesinde uluslararası bir kurul oluşturularak, BM Teşkilatının kararlarının uygulanmasını ön görmektedir. Her üç parti ülkelerinin milletlerine çağrıda bulunarak, bu kurulun gerçekleşmesi çin mücadele etmelerini istemektedirler."

"Her üç Parti, Amerikan önerisinin Kıbrıs iç işlerine müdahalesi nedeniyle kabul etmemektedirler. Ve iki toplum arasında görüşmelerin başlaması yönünden BM Teşkilatının ve Genel Sekreterinin teşebbüsleri ni desteklemektedirler."

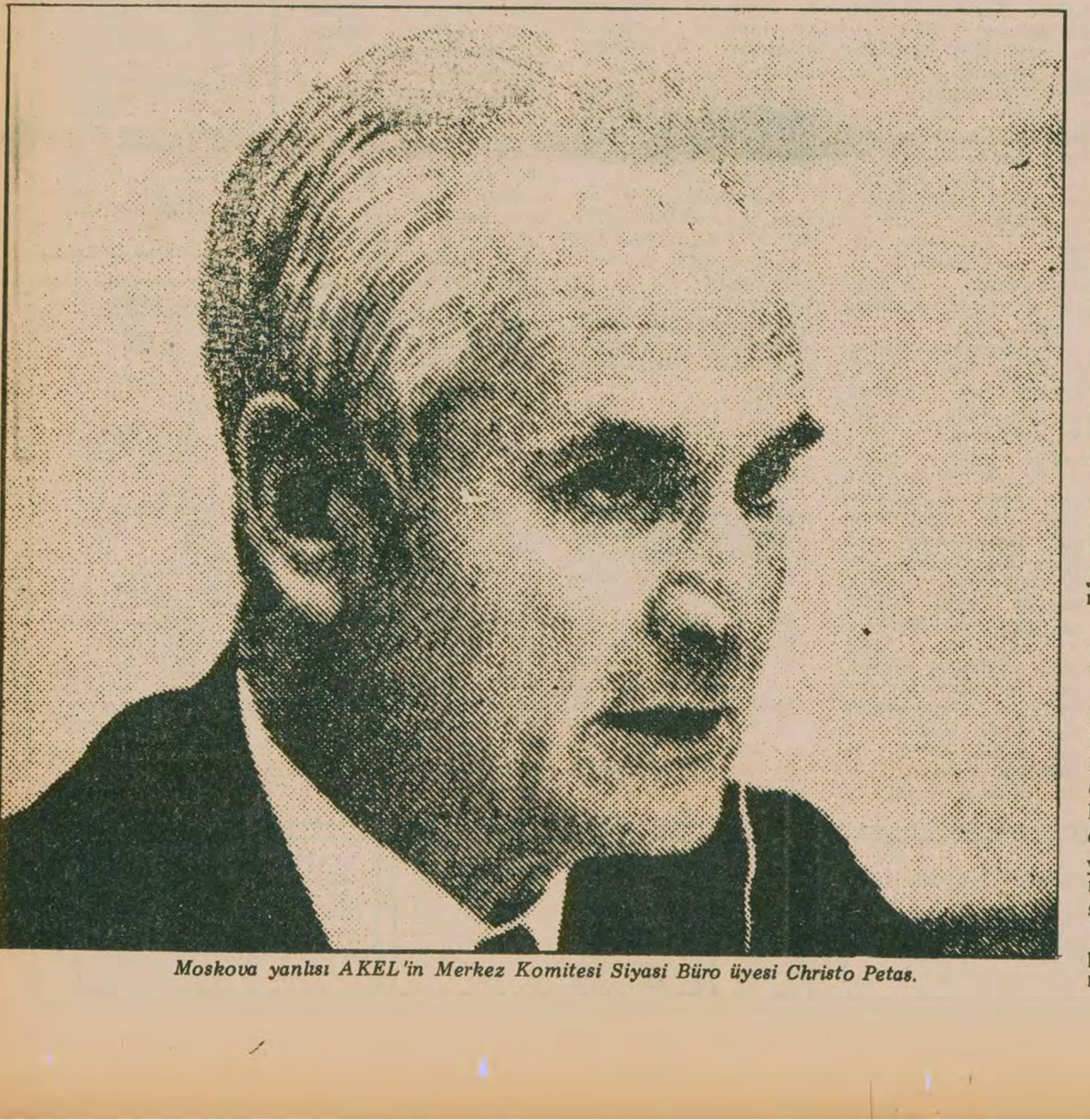

Moskova yanlısı AKEL'in Merkez Komitesi Siyasi Büro üyesi Christo Petas.

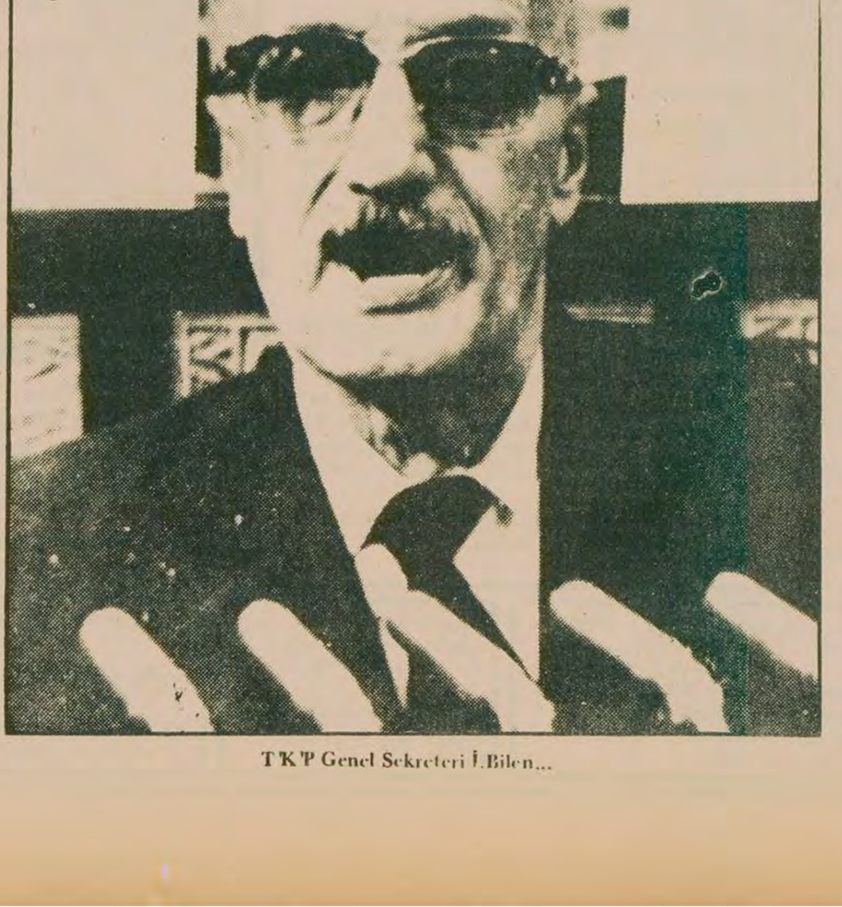

TKP Genel Sekreteri İ.Bilen...